大光報

廣州版（總社）
社長：陳錫餘

TAI KWONG PO
(THE IMPARTIAL & ENLIGHTENING JOURNAL)
CANTON, KWANGTUNG, CHINA.

THE NORTHERN KWANGTUNG EDITION -- KUKONG
THE SOUTHERN KWANGTUNG EDITION -- KWANGCHOWWAN
THE EASTHERN KWANGTUNG EDITION -- SWATOY

總社社址：廣東廣州光復中路七十四號
總社電話：編輯部：一一五七四三　經理部：一一五七四三　營業部：一一八八五
總社電報掛號：廣州　七四一一
粵南版：廣東湛江赤坎光復路
粵北版：廣東韶關風度中路九十二號
粵東版：廣東汕頭市昇平路七十四號
海南版：廣東海口新華路十一號

今日出紙兩大張
報費零售每份國幣五千元（外埠另加郵費）

中華民國二十八年七月七日創刊　新聞紙第二七八三號

內政部登記證京警字第[illegible]號　中華郵政[illegible]　廣東郵政管理局執照[illegible]

梁啓勳律師代和興磚瓦號召集債權會議通告

據稱：「本號開設在本市南堤大馬路門牌第廿四號，開設和興磚瓦號，現因生意不前，無法維持，業已歇業，請貴律師代爲清理結束」等語。茲定期本年國曆十二月廿一日正午十二時在本律師事務所召集債權會議，請該號債權人攜據到所登記，以便核算，并請依期到會議決各事項。倘是日不到，事後不得異議。除在該號門首標貼外，特代通告如右。

本律師事務所惠愛東路九六號二樓　電話：一二三二八

福利百貨大厦

·百貨總滙　·包羅萬有　·特價推銷　·酬謝惠顧

福利百貨大厦鐵定本月十九日開幕

廣州長堤大馬路一四九號

黃埔海軍造船所招投標賣舊船廣告

船名	機器類別	情況	建造年代	燃料	船長	船寬	吃水	馬力	噸位	速率	續航力	底價	押標金
海防七號艦	柴油機鋼質魚雷艦	機器全部完好並有配件船體破壞	民國卅一年	柴油	185英尺	二十八尺六寸	十二尺	1560匹	9[illegible]噸	每小時十九海里半	約二千海里	國幣四十五億元	二億元
曉扶丸	燒油鍋爐蒸汽機出海運輸艦	機器缺零件船體須修理	約在民國卅一二年間	重柴油	182英尺	二十八尺六寸	十一尺六寸	1330匹	1194噸	每小時十五海里	約一千六百海里	國幣五十五億元	二億元

上開船隻訂於本年十二月二十二日上午九時在廣州大德路海軍聯誼社採用公開喊價競投方式投賣所訂底價係根據本年十二月八日中央銀行掛牌官價美滙之比率爲（國幣七二，〇〇〇元比一）伸訂如開投之日官價美滙比率而增減之有意投買者須於十二月廿一日以前到廣州東堤黃埔區巡防處內本所駐穗辦事處或到黃埔本所取閱章程及說明書看船登記可也

囍

二弟思成　小女麗華　於十二月十四日旅行澳門結婚謹此敬告

諸親友

陳錦成　何儔仙　仝啓

財政部鹽務總局鹽警官佐訓練班招考學員生啓事

本班招考學員生各一百名資格學員正式軍警學校畢業或在稅警或鹽警訓練班或初中以上畢業學生高中畢業或相當程度年齡十八歲至卅五歲攜同證件及二寸半身相片三張到本市應元路九龍街本辦事處報名由本年十二月十日至二十五日止二十八日放試地點另定科目國父遺教國文常識體格檢驗學員加考軍事學術科在訓期間均按鹽務機關規定分別發給津貼

中醫師廖道德

擅醫胃病　奇難內症

開業執照中字第273號

寓文德路廣氏書室（即崇德學校）診斷時間上午九時至下午三時電話一二〇一六洋洋公司轉　其餘時間在六二三路隆昌街卅九號

廣東省建設廳公路處催促各經辦人員清理欵項公告

查後開人員及商號前在本處經領欵項迄未清理業經於本年五月間登報通知來處辦理清理手續在案惟迄今日久仍未遵辦合再催告仰於本年十二月二十日以前自行（或委託代理人）來處清理並將未能清理原因提前聲復逾限即呈報上峯依法懲辦幸勿自誤爲要

計開

譚飛鵬　黃業鉅　唐倫　陳箴　歐陽沅　潘凱凡　陳德瀏　任[illegible]銘　王志堅　重新昌　大陸公司　劉寶權　陳卓豪
韓連文　黃仕添　廖雨青　顏次屏　何則文　李啓文　萬思廉　劉國漢　呂才　劉守南　馬育莊　蔡丞　丘建光　李芳　李鑾文　廖君儒　鄒一華　王濟波

處長　陳錦松

中華民國卅六年十二月十二日

粵海關稅務司公署通告

茲有本關緝獲各案之充公私貨一批計有洋捲烟海味調味紙（須領有稅務署准購單方准予提貨）集線電器材及收音機（投購者須領有交通部證照）呢絨化裝品及洋雜等貨物定於本月十八日上午九時在本關後院私貨倉前當衆標投所有上列各標賣貨物之種類數量及標投辦法等項另紙張貼本關及私貨倉佈告處凡欲投購者希於本月十五日至十七日每日上午九時至十二時下午二時至五時前來本關私貨倉參閱貨樣並[illegible]證金（廣州市交換行莊本票）來關競投合行佈告週知此佈。

中華民國卅六年十二月十二日

稅務司張勇年

廣州電廠通告

廣（36）供字第七四五九號

中華民國卅六年十二月十三日

本廠茲因修理下列地區線路於工作期內減少供電時間特此通告

修理地區	停電時間
（一）河南全部　竹絲崗　農林路	十二月十六日上午九時至下午五時
（二）百子路　梅花村　天河機場　石牌	十二月十七日上午九時至下午五時
（三）育路　先烈路　沙河	十二月十八日上午九時至下午五時

聯合勤務總司令部兵工署第八十工廠通告

本廠廠區（前廣東造幣廠）在抗戰時由敵偽劃入之民地（包括第廿三庫北較場倉庫原址）經呈奉層峰核准租用統籌辦理計定於本月十日至卅七年一月十日止舉行登記希各業主即攜具契證向地政機關取得合法證明後來本廠登記憑辦理租用手續

鹽務總局鹽警官佐訓練班廣州辦事處招商標製服裝通告

本處招商標製軍服一批如有意標投者請自登報日起至十四日止到應元路九龍街本辦事處索閱章程依時參加競投

交通大學廣州同學會啓事

本會此次籌募建築會所基金業已告一段落茲定於十二月十四日下午三時假座留美同學會辦理捐款結束事宜希同學惠臨協助爲荷

律師[illegible]代[illegible]買屋聲明

據稱[illegible]日四號面積照土地登記圖所有上蓋連地四閣自墻裝修間格俱全經交定立帖定期三十六年國曆十二月二十日交易如對於上開房屋有權利關係轇轕未清祈於交易期前與賣方理妥一經交易後概與買方無涉請代聲明等語合代聲明

事務所廣州東横街天馬新巷三號　電話一三〇二八

羅永榮律師代永業堂買屋公告

據稱：「本堂憑中買受陳潔貞自置吉屋乙間坐落本市陳塘分局段內大同路賢聖里門牌第十號上蓋連地一切附屬物俱全深濶照登記圖證經交定立帖定期本月廿七日立契交易如對該屋有權利關係及一切法律轇轕行爲希于交易前向羅律師聲明及與賣主陳潔貞理妥一經交易概與買主無涉請代登報標貼聲明」等語除標貼外合代公告如右

事務所：長堤三二六號三樓　電話一四三八九

律師王世昌代志誠堂買業聲明

據稱：「本堂憑中買受合成堂胡潤棠何威前向黃廷倫等承買吉屋一間坐落本市長塘街仰賢里第一號坐北向南深濶四至均照登記圖證爲準四閣墻壁間格門扇一概俱全定期本年國曆十二月廿一日立契交易倘對上開屋業有任何權利轇轕未清務希於交易前向賣方理妥一經交易概與本堂無涉請代登報標貼聲明」等語除標貼外合代公告如右

事務所：將軍前瑞南路廿二號　電話：一七一七二

律師朱安瀾代合羣堂買屋通告

據稱憑中買受李合德堂李月德買入坐落陳塘段內陳塘南一號之一所有上蓋連地四閣墻壁間格俱全經交定訂期本年十二月廿四日交易該屋如有爭認異議各種轇轕請交易期前聲明向賣主理妥交易後與買主無涉除標貼外請代登報聲明

朱律師事務所：光復北路二十五號　電話：一三一七三

律師朱安瀾代福聯堂買舖通告

據稱憑中買受胡福盛無舖底本夏曆年底批滿舖業一間坐落太平段內光復南路九十一號所有上蓋連地四閣墻壁間格鐵閘水喉電燈俱全經交定訂期卅七年一月三日交易該舖如有爭認異議各種轇轕請交易期前聲明向賣主理妥交易後與買主無涉除標貼外請代登報聲明

朱律師事務所：光復北路二十五號　電話：一三一七三

律師朱安瀾代常德榮堂買舖通告

據稱憑中買受李新興堂李焯任無舖底批期舖業一間前向何福慶買入坐落長壽段內光復中路一三七號所有上蓋連地四閣墻壁間格俱全經交定訂期本年十二月十九日交易該舖如有爭認異議各種轇轕請交易期前聲明向賣主理妥交易後與買主無涉除標貼外請代登報聲明

朱律師事務所：光復北路二十五號　電話：一三一七三

律師張贊榮伍澤民代許榮裕聲明業權

據許榮裕到稱許長駿名義所有坐落本市靖海路門牌第二十一號舖業一間持有契證管業對於該舖和約及一切處分行爲非經本人親自簽名概不承認再許長駿名義登記印鑑因事遺失並聲明作廢委代一併聲明等語查核尚合特代聲明

事務所：靖海路五十三號二樓　電話一七一九二

律師李劍虹鄭筱天容銳麟代陳昭翰買屋公告

吉屋交易如有任何權義轇轕請於期前與賣主李宏業理妥或用書面向律師事務聲明以憑辦理否則交易後業權移轉縱有轇轕亦與買受人陳昭翰無涉

據稱：「憑中買受李宏業自置屋業一間（李宏業前向梁裕德買入）坐落本市惠福分局轄內白薇街現編門牌第九十七號（原日門牌第七十七號）該屋四閣墻壁磚瓦木石上蓋連地俱在買受之內四至深濶以土地權狀所載爲準經立帖交定訂期國曆本年十二月二十日立契」等詞前來除標貼外合代公告

事務所：海珠北路廿八號三樓

律師劉洪偉代集華堂買惠福西路三七九號屋公告

交易如對該屋有物權債權關係或主張任何權利及一切轇轕未清等情請於期前以書面向貴律師聲明並速向賣主理妥否則一經交易該屋即屬本堂所有縱有任何轇轕概與本堂無涉囑代聲明等語除標貼外合代公告如右

據稱本堂憑中買受羅裕安名義登記所有屋業乙間坐落本市惠福分局轄內惠福西路現編門牌第三七九號上蓋連地四閣墻壁樓閣間格門楣窗戶磚瓦木石電燈水喉一概俱全深濶四至均照登記圖爲準經立帖交定訂期本年十二月廿五日立契

事務所：榮欄路一〇九號　電話一六六三三

律師黃倬羣代公公堂買地通告

據稱本堂憑中買受興發堂蔡與前向陳雅君買入本市河南海幢分局段內同福中路第九十八號一百號一零二號一零四號相連屋地四間四至面積均照登記圖證經交定立帖準期於本年十二月二十日交易請代催告如對該地有華洋轇轕及其他一切權利關係者務希于交易期前還向賣主理妥一經交易概與本堂無涉等語除標貼外合代通告

事務所：大新中路一七八號二樓　電話：一四三〇九

律師李文煒代黃學富取贖契証聲明

據稱前委託梁君代理本人自置之本市彩虹橋酌地門牌第六號第八號舖業兩間由梁君將該契証抵押與均安號隨又由均安號轉押與巧明火柴廠當時未據報知迄遇世變梁君逝世該舖被毀光復後因人事變遷遍覓契証不獲以爲滅失故曾登報聲明作廢嗣在悉上述抵押情形即委派代表黃頌典與巧明廠洽商經于本月十二日本息清償贖回契証任由塗銷抵押登記至用本人名義向均安號揭欵副約因事變遺失請一併聲明作廢等情查屬實情合代聲明如右

律師事務所廣州市文德路四十三號　電話一七九四九

律師羅君籌陳行健代江黃堂買舖公告

據稱：「本堂憑中買受健業堂陳國裕坐落本市六二三路門牌第一四零號無舖底吉舖乙間上蓋連地面積照登記圖經交定立帖准期本年十二月廿二日交易如有任何轇轕希於交易期前向賣主理妥一經交易概與本堂無涉請代標貼登報公告」等語除標貼外合代公告如右

羅律師事務所漢民北一三一號電話一〇五六七
陳律師事務所長堤一八三號二樓電話一〇八三四

光復律師團盧伯強羅君籌（代）蔡蔭如繼承人（蔡肅等通知）公誠興馮錫依期交舖聲明

據稱：「光交自置一閙正街十六號後進通豐寧路之舖屋前租與馮錫開設公誠興營業訂明租期爲三年三個月（即至卅七年二月七日）屆滿請代登報聲明及另函知該號依期交舖」等語除函知外合登聲明如右

事務所漢民北路一三一號電話一〇五六七

光復律師團羅君籌張翰（代）存德堂福安堂大利堂承退股份聲明

據存德堂頼泉福安堂李金珠稱本人估有坐落本市漢民北路一百九十七號富有金舖之股份現因志圖別業經徵得司理及各股東同意將所有估股份讓與大利堂麥壽承受當經訂立承退合約清楚嗣後富有金舖生意盈虧與退股人無涉

事務所惠福東路惠新西街一號二樓　電話一一四四六號

律師夏楚章續任大生鑄造廠暨經理夏義常年法律顧問

大德路

事務所：漢民北路卅九號二樓　電話：一三八三〇

立院反對郵電加價
呈請國務會議命令暫停施行
政黨提名補充法規卒獲通過

【本報南京特派員子山十三日發專電】郵電加價適于大鈔發行之次日施行，引起各方責難，今晨立法院會議時，各委員尤羣起反對，認爲以命令更改法律，極不妥當，經決定：（一）呈請國務會議命令全國暫停施行；（二）由國務會令政院今後郵電加價，仍須經立法手續，此次郵電加價辦法，仍須送立院通過後，再令全國施行。

【本報南京特派員凌雲十三日發專電】立法院今晨例會，劉克主席，各委員對政院批准郵電加價事，羣起反對，均認以命令更改法律，極不妥當，旋一致要求主席立刻邀請張羣院長出席報告，十分鐘後，政院覆告，由王副院長出席，王未到會前，由劉質平報告出席主計處改善公教人員待遇會議經過，繼討論國務會議通過之政黨提名補充辦法，多數委員，認政黨提名不盡合理，如未被政黨提名即不能競選，係褫奪人民公權，人民未犯法，不應停止公民權。討論至此，王雲五偕交部郵電司長陶鳳山到會，各委員開熱烈質詢，王氏答稱：郵電加價，係奉國務會議命令，實因郵電虧累太大。王氏報告後，各立委繼續發言，均認政院批准郵電加價，完全違法，最後通過：（一）呈請國務會議命令全國暫停施行郵電加價辦法；（二）由國府令行政院今後郵電加價，仍須經立法手續，此次郵電加價辦法，仍須送立院通過後，再令全國施行。

【南京十三日中央社電】立法院十三日上午九時舉行第三四二次會議，到委員八十餘人，孫院長因出席中常會，由該院法制委員會委員長劉克儁主席，樓代秘書長桐孫報告國府轉到草案，行政院正呈送國府核示中，已咨復本院查照，旋進行討論事項：十一委員對郵電加價事深表反對，乃以電話請行政院張院長列席說明，十時四十分，王副院長雲五，偕交通部郵電司長陶鳳山到院，各委員認爲未經立法程序，行政當局對郵電遽行加價，不無藐視立法院，且有背法治精神，王副院長起而說明政院請求變通辦理之苦衷：若因國府決定國營事業自給自足，以減輕國府負担，郵電虧累甚鉅，且電務員工待遇，例依生活指數，若每月或每兩月提出立法院，手續麻煩，若半年一年調整，則增加倍數必大，而將刺激物價，乃呈請國府授權政院臨時調整，且此舉係援銀行法前例，即停止援照金融之銀行，政府授權財部執行，無須待法律之判決。王副院長并說明行政院自來尊重法律，即以現在情形言，每月郵電仍虧六百億以上。事在立法院建議之前，後，十二時一分退席。立法院會議，嗣經決議，呈請國府令主管機關將發佈之郵電加價命令停止執行，并令行政院將該案迅送本院審議。十二時半散會。下午二時半繼續開會，通過下列各案：（一）國務會議決議關於政黨提名補充法規，與本院制定國代選舉罷免法第十二條立委選舉罷免法第十二條規定之原意相符，按政黨提名補充規定內容爲：（一）中國國民黨，青年黨，民主社會黨黨員參加國大代表及立法委員競選者，均須由各所屬政黨提名。（二）用選民簽署手續登記提名者，以無黨派者爲限。（三）交通事業人員任用條例，（四）中央銀行管理外匯條例。（五）滿族立監委名額案，照審查意見，對該項請求，予以同情之考慮，惟監委選舉法規，業已公布，立委名額已多，擬不再行增加滿族立監委名額案，照審查意見，以監院所請修正監委選舉罷免法第六條關於候選人連署部份，（六）修正監委選舉法規案。照審查意見，以監院所請修正監委選舉罷免法第十條及其施行條例第二條所定各省市行政首長兼爲選舉監督，辦理選舉事務時，易生流弊，不應以行政首長兼任一節，原則甚表同情，惟本屆各省市監委選舉監督，業經國府明令派定，目下未便加以變更。最後通過卅四年度卅五年度追加預算案數起，五時半散會。

自力更生呼聲復起
六千萬美貸取消官方多感遺憾
王外長强調對美援華信念甚堅

【本報南京特派員凌雲十三日發專電】美衆議員對援華貸款六千萬美元，行將取銷，傳至京後，官方及經濟界人士，多感遺憾。自力更生呼聲復起，左舜生謂：吾人不必袖手旁觀，期待外援，應全力開發財源。王外長强調對美不失望，並稱：甚堅信念，認爲美援至目前止尚無任何障礙，但尚未得任何正式通知。

【本報特訊】南京十三日外息：外長王世杰十二日在國務會議上表示：確信美國將採取較新及較明朗之對華政策。王外長係以美國之對華經濟援助爲論題，彼對中國是否將被列爲對德和約會議之列强之一問題殊爲樂觀，彼謂：中國之立場已得列强之支持。對暹羅政局問題，王外長謂：中國將以英美兩國對暹羅新政府之態度爲依歸，另息：王外長稱：倫敦四强外長會議幾已全陷於僵局，會議在國務會議上稱：之得以不告停頓者，乃因無人敢負此責任。

【南京十三日中央社電】外部發言人頃發表談話稱：王外長十二日在國務會議席上所報告之種種，上各報所載，均不正確，如未經國務會議之外交軍事，此次報告，正式公佈，不得視爲準確。

京滬路火車 美軍禁乘坐

【本報特訊】上海十三日外息：美軍當局頃通令禁止美軍人員乘坐京滬路火車，因恐該路受共匪破壞，或襲擊時發生危險。美軍此步驟係鑒於蘇北共匪之再度蠢動。

鄭介民調升 仍兼任廳長

【南京十三日中央社電】國防部第二廳廳長鄭介民將軍調升該部次長後，第二廳廳長懸缺，今奉蔣主席手令，仍由鄭氏兼任。

公共場所中禁携金鈔
違者沒收並科刑
家藏者不在此限

【本報南京特派員子山十三日發專電】當局即將修訂取締金鈔黑市買賣辦法，以過去僅係將金鈔沒收，修正之辦法：則變方須受刑事處分，且（一）金鈔除沒收外，買賣者，仍科刑事處分。（二）寄存銀行錢莊者，經出後亦同樣沒收，除沒收金鈔外，買賣者，仍科五年以上有期徒刑。

【本報特訊】上海十三日外息：當局爲根絕黑市金鈔買賣起見，將出動一新武器一即禁止攜帶黃金外幣出入公共場所之法令。據南京來訊稱：立法院已通過此法令，并已送交國務會議，該法令係規定不得在酒樓茶室餐室街頭巷尾中攜有黃金外幣，因大部份黑市交易係在此種地點進行，是以此種行爲純係不合法，當局有權將所攜之黃金外幣沒收，唯在私人住宅中存有黃金外幣則不作違法論。（一）該法令又規定有黃金外幣存儲於商業銀行及各種行莊時，將被沒收。（二）黑市金鈔交易者，經紀及買賣人將被罰，并將金鈔充公。

五市將實施配售必需品

【本報南京特派員凌雲十三日發專電】政院處理美國救濟物資會主委繆嘉銘談：工作綱要，業經大致決定，詳盡救濟計劃，尚在擬訂，下旬可確定，京滬穗平津五市普遍配售食糧等生活必需品事，亦將實施，通知美方代表。

【本報特訊】上海十三日外息：中央銀行總裁張嘉璈頃返上海，在京時曾與政府會商，據彼談稱與其他銀行將……

滬又獲藏鎰

【本報特訊】上海警備司令部，近將與滬成立之金融管理局合作，根絕黑市金鈔買賣，新作業暫行停止，商業貸款，又將通令金融機構合作，引導遊資用於生產之途，而不在投機及黑市上。

十三日外息：此間頃有一紙烟及找換店商人，私藏白銀二百磅被當局發現，該批白銀，根據目前黑市價格約值二十四億元，已由當局沒收，送交中央銀行，該商人將獲得二萬五千元獎金，作爲告發人，則此批白銀之代價，六千元之獎金。

浩劫都門傷往事
揚輝祀典範群倫
京市追悼忠烈

【南京十三日中央社電】十年前的今天，敵人開入南京，侵佔三個月之久，殘酷屠殺我同胞三十萬餘人，是中國人心中的悲痛，在這八年抗戰中，南京人民和中國人民所遭受的苦難是何等慘痛！如今勝利二年了，南京市民不能忘記這日子，爲紀念這些犧牲的同胞，首都各界今日特假毘盧寺舉行追悼大會，追悼忠烈同胞，參議會發起的追悼會，就是由市民的代表大會議決，今日在毘盧寺大殿舉行。四壁遍懸輓聯，佈置莊嚴肅穆，深深增加了人們的哀思，中堂正中懸着蔣主席的輓詞，「永念國殤」四字，旁爲沈市長的輓詞：一「忠義……」

揚往事！浩劫千秋，星霜十載，都門傷一陳往事，祀典輝煌，一時烈燄，今日成爲一年紀念，重義輕生，千古英魂，花圈獻花，其他遺物業，各界人士，哀思不絕，……在一年四個時期，幾經戰亂，南京人民從苦難中爬起來，開始了新的生活，市府發起的追悼大會，沈市長致詞，「今天我們紀念死難的同胞，希望大家記得，敵人的殘暴，我們要向前進，……」

犧牲，多少同胞因不屈服而犧牲，在南京心頭上永遠有光榮的誌念，我們不能忘記那一段悲慘的歷史，……我們的民族精神，千萬人的血，正激勵了我們，……勝利的今日，我們應該繼續抗戰的精神，各界代表相繼致詞，沈市長，馬副議長，……祭禮。

陳啓天指出共匪
係國際侵畧工具
勦共戰事爲世界大戰導火綫

【本報特訊】濟南十三日外息：經濟部長陳啓天頃提出警告謂：勦共戰事乃第三次世界大戰之導火線，並指斥外國報紙謂「中國目前正面臨一較之日本更爲危險及更爲强大之敵人，」彼稱：「世界各國應一致予中國以物質上及道義上之支持，以消除叛亂份子。」彼雖未有指出蘇聯，惟在其心中共匪係國際侵略之工具，彼繼稱：「中共並非只係中國國內之叛亂，而係國際性鬥爭之一部，而以最卑劣手段以謀達到其目的。」

【本報特訊】天津十三日外息：陳啓天在王耀武招待外報記者會上宣稱：「中國之戡共戰事已展開兩年以來，外報未能深了解中國局面，希望各外報記者，能以公正之報導，……」彼繼稱：「中國之戡共戰事，實係國際性戰爭，而向引起第三次世界大戰之途而進。」王耀武稱，國軍方面實無危險之理，藉此信念，吾人確信戡亂必勝，決無不能制服之理。

大赦漢奸未付討論

【本報南京特派員子山十三日發專電】據謝冠生部長頃語記者：發表大赦漢奸一說，政府尚未有此種請求，未正式予以討論。

刺齊學啓案 兩兇犯槍決

【重慶十三日中央社電】卅四年三月九日在仰光刺殺新一軍卅八師副師長齊學啓之兇手，及主謀者，經重慶軍事機關十三日槍決，兇犯蔡官夫，原係日軍翻譯，在日軍官統率下工作，日偽乃設法誘其暗中傳遞有關各種情報，事爲齊學啓發覺，乃悉以十萬元懸賞，刺殺齊副師長。

遴選參議員即入會報到

【南京十三日中央社電】遴選參議員名單，各省府轉呈政院核定後，即由內政部分別通知各省市參議會，參議員應即向各該省市參議會報到，并參加選舉投票，省參議會主持遴選監察委員選舉事宜。

郵務總會 改正名稱

【上海十三日中央社電】郵工代表大會十三日上午繼續開會，修正會章，改名爲中華郵務工會全國聯合會，原名中華民國郵務總工會。

文教基金董事年會

【南京十三日中央社電】中華教育文化基金董事會二十屆年會十三日上午九時在中研院舉行，通過各職員及執委會報告，下年度預算及下年度事業預算案，包括北平圖書館，補助科學研究，中國科學社，北平研究院，……等，……選舉結果，……任期已滿之董事連選連任，……

違法選監委
各報主張嚴厲管價
平記者會抗議

【本報北平特派員天梅十二日發專電】（遲到）平物價無止象，搶購風熾。記者公會十一夜電內部，抗議平市違法選監委，各報十二日著論，促嚴厲管制物價，平抑物價，留人民生路。

高雄煉油廠 產量將大增

【高雄十三日中央社電】高雄煉油廠第一組製煉機器已修復開工，明年一月可能如同時全部開工，第二組煉油機亦可於明年六月前後，則每月可增煉原油一萬噸，而英美油輪亦將陸續駛來，據伊朗原油供應，我國煉油產量將較前大爲增加，甚樂觀。

國內滙率又改

【上海十三日中央社電】四行兩局一庫滙往國內各地滙款暫定滙率頃修正發表如次：廈門九零元，榕七零元，穗七零元，長沙二零元，渝一二零元，衡二零元，泉州一五零元，海口一零元，蕪湖一零元，蚌埠一五元，徐……

赫契生再來華

【南京十三日中央社電】前中美農業技術合作團長赫契生氏，此次重來我國出席中華文教基金董事會。

吉林記者投筆從軍

【吉林十三日中央社電】此間知識青年踴躍從軍，吉林日報記者杜力中，新潮報總編輯趙越，吉林日報鄭輝勛，從業人員張中白，閻書文，王世，靜，本，趙成林，聶志遠，李景，成，劉福堂，高體成，張懷，仁，張南生，張國紳，福芳，郭書實，廣志，孟繼舜，等廿名，即率先自願從軍，周，已于昨午在吉林日報禮堂集團簽名，即將于近日光榮入伍。

滬市行情

【本報南京特派員凌雲十三日發專電】上海電：此間一般商品市場，交易閒散，華股漲勢銳減，無市，食米，小麥價升，食油糖下游，棉紗，棉布升降，行情稍挫，人絲，生絲見疲，五綢貨狂升，日用品，捲烟則漲多跌少，西藥挺秀。又據金融界人士談稱：自大鈔發行後，現鈔仍不够，巨額鈔券未大量出籠，……

中常會通過鄂立委名單

【南京十三日中央社電】國民黨中常會十三日……

中印航空將重訂新約

【南京十三日中央社電】中印民權航空協定，中印政府代表團於上月間……一中印航空協定，中國政府代表於十一日決定，自十二月十五日起，延長三個月，有效期止，在此期間，派遣一民航代表團赴印度，方面可以及早訂立新約。

戴院長再辭國大代表職

【南京十三日中央社電】考試院戴院長致函國民黨中常會，辭去國大代表職務。

青年黨主席 曾琦舊病發 休養一二月

【南京十三日中央社電】青年黨主席曾琦前患貧血症，近以舊病復發，於十日入中央醫院診治，據余家菊告記者：須休養一二月後始得出院。

年終賞金問題解決

【本報特訊】上海十三日外息：滬市府頃通過社會局研究委員會之建議，規定各勞方代表與資方獲解決，年終賞金之糾紛，工人及職員年終可多領薪金一月作爲賞金。

張君勱昨飛美

【本報南京特派員凌雲十三日發專電】上海電：民社黨主席張君勱，十三日上午乘機飛美講學，時間約數月，該黨主席由徐傅霖暫代。

漢口決定設立軍校
以西點爲模範

【本報特訊】南京十三日外息：漢口已被選定爲建立中國新軍事學校之地點，該校之組織係以美國西點軍校爲模範，該校將由一批軍官（譯音）率領往漢口，於短期內進行籌備工作。

民主之劇
魏環

【本報瀋陽航訊】在零下廿九度的溫度裏，寒冷封鎖了大地，人們的氣是最大的財富，這裏的源泉是匱乏，戰爭，值多少錢一斤？民主之所以變成了饑餓空虛苦難，……少數多少人的死亡，他們那知道……在東北，在東北人民心中，較完整的省份——瀋陽，卻在一幕劇正在上演着，親愛的讀者，讓我們一起來看看這一幕民主之劇。

本月二日，遼寧省參議會開會，會首先選舉了正副議長，選舉結果，正議長是石堅，副議長部屬，書記長多，黨部預料的，不出正副兩議長的當選，……李仲華當選議長，……石堅以十八票，李仲華以八票，……

選舉本有極大的殊不知，問題又來了，六日下午開會，副議長李仲華在會上向全體參議員說明，議長石堅前向政府請辭議長，未得選舉法，應依法改選，……

記者在此，許多人懷疑參議會的作用了，遼省的臨時參議會……

四路國軍包圍劉匪
日內可獲重大戰果

【本報南京特派員子山十三日發專電】大別山軍事進展順利，成立不久之九江指揮所，決遷漢口，徐參謀長祖貽已離潯前往。

【本報南京特派員凌雲十三日發專電】漢口電：豫南橫川，信陽，光山三角地區戰事，昨已結束，現共匪陳賡，劉伯誠兩部，由宣化店，武勝關，大鷄公山，越平漢線，迄至大洪山麓地區，國軍南北兵團及平漢線東西兩側，進行共所謂「啞鈴戰術」，避免國軍予以個別擊破一帶，將匪完全擊潰，預料五日內可獲重大戰果，記者詢某要員以劉伯承部有否入川可能，據稱：共匪對大別山區微有基礎，準備在麻城，宣化店被追西竄，當竭力掙扎到被勦不能立足時勢必西竄。

【本報特訊】上海十三日外息：數目未詳之國軍疑在國軍總部集結於豫鄂邊界之劉匪予以大規模之轟炸，以減削其實力。白崇禧已將總部自九江移至漢口，星期五下午在漢口機場對空軍訓話，盛讚其戰果。在柳林近自國軍包圍圈中復出之二千共匪，頃再向西逃竄，可能企圖與鄂西之共匪會合。

【開封十三日中央社電】自國軍開始圍剿大別山區，劉伯誠匪部遭受重傷後，陳毅匪部爲策應劉匪計，乃糾合其在豫東魯西之一三，四，六，八，十，十一縱隊，二日起竄擾平漢隴海三角地帶，以東西南之朱仙鎭，均遭匪侵擾，匪之主力現集結長葛以東遂昌東北尉氏地區，洧川及開封以西匪軍一部向長葛試探性攻擊，今晨拂曉，

【本報特訊】上海十三日外息：傳共匪已攻佔天生港，該地係在上海西北面長江北岸，與滬距八十空里，因是處長江河面廣闊里半，上海決無受威脅之虞。

【本報特訊】上海十三日外息：華中國軍自消滅大別山竄出之劉匪後頃分別向兩路國軍已開始獲得聯絡，乃共匪在大別山脈中之最後據點九江總部發言人謂：並表示確信匿伏於大別山脈內之共匪，短期可全部遭消滅。

【本報北平特派員天梅十二日發專電】（遲到）大連匪乘大船在盧台登陸，津沽路於未曉前被毀八處，外輸鋸間亦吃緊，平瀋交通斷絕，冀省府以河北政局漸次開展，決定仍全部返保。十二日起分批自北平豐台南下，首批昨抵保。

【本報特訊】上海外息：東北西部再度展開大戰，雙方均紛調援軍。戰事殊爲激烈，萊陽，津浦路保定十三日中央社電。東北共匪之蠢動，已使陳誠打消返京之意。共匪向薛家屯進犯，企圖威脅錦州，東北共匪之蠢動，已使陳誠打消返京之意。共匪向薛家屯進犯，企圖阻止華北國軍向東北增援，天津與前會先行將平瀋路昌黎秦皇島段破壞，以圖阻止華北國軍向東北增援，天津與冀東間之鐵路交通已全陷停頓。

星期論文
對翟克先生「當前地價稅之稅率問題」之商榷
謝瑞麟

地價稅，爲最公平之土地賦稅稅法，良以價高者稅重，價低者稅輕，於基本稅率之外，復有累進稅率，盡公平無偏，實現平均地權之妙，惟地價稅施行，歷史甚暫，完善之土地法，於三十五年四月始行修頒，正式採用累進稅制，其內藏稅率，頗有研討之必要。翟克先生，獨具卓見，於本年十一月十六日在大光報星期論文發表當前地價稅之稅率問題，對地價稅基本稅率及累進稅率，均有詳盡之研究，惟偏重於財政上之目的，深感有商榷之必要，茲將其論述要點，分別加以研究：

（一）應將起稅點千分之十五之基本稅率，提高至千分之二十。

（二）累進起點地價，不妨減低，且累進之級度，以比例於累進起點地價爲基礎，莫如按照地價絕對數額爲累進地價級之規定，較爲妥善。

（三）自耕農地其定額內之地價稅基本稅率，應力求減低，且免征累進稅。

（四）空地荒地之價稅，應照通常稅率加若干倍之征收，促使地盡其用。

現依照次序，逐點研究之：

（一）關於基本稅率之問題　我國地價稅之立法，係依據國父平均地權「値百抽一」之說，而累進一之說，値百抽一，實至洽當，茲且引證如下：

以規定地價所用之公式推論：地價之估定，大都以收益還原爲計算根據，其算式如下：

$$地價=\frac{純收益}{還原利率}$$

由上式觀察，可知地價與稅成反比例，若稅重，則業主爲維護本身利益計，必然將租金增加，將超重之稅，轉嫁與租用人，如租金不能增加時，則地價必然減低，一方面稅影響地價低之結果，對地盡其用之原則，未免有些小違背，在地價低之環境，投資使土地加以改良之意，結果祇有必然低落，勢必將事業於地，不能盡其用，正如杭州市土地登記處主任徐鍾渭在民國三十六年九月杭州市地各區重估標準地價清冊弁言所述：「杭州地價稅率，戰前爲千分之八，戰後土地法修正後，基本稅率已提高至千分之十五，累進稅率，猶未計及。」換言之即地稅負担，……

地價不變，已增高一倍，故在歷次參會各代表堅持主張低估，故未能切合時價，一再試檢討廣州市地價，三十五年度最高地價表所估定之地價，每市井八十萬元，最高地價（德西及太平南）每市井爲四百二十萬元，用六又重估最高地價，是證減低地價還就高之稅率，以減輕業主負担，故吾人不但不贊成基本稅率千分之十五，提高爲千分之二十，且應減低爲千分之十，用符國父土地政策之旨而平抑地租之增加。

（二）關於累進起點地價問題　投機，集中壟斷，累進征稅，實爲防止土地方法，以翟克先生「累進起點地價」，實爲最優良之低，「與一累進地價級度，可以急速」，不妨減之見，一，誠値得研討：累進起點地價，應有標準，不宜太高。已不可低，亦不宜太高，若起點地價太低，則與投機壟斷之土地集中，地亦難免抽及累進稅，例如廣東三十五年度，每宗土地價稅，累進起點地價，定爲十萬元，以每方市丈爲單位，州而論，廣州平均地價每方市丈爲九萬元，已超過……

三方市丈（7×240）二萬元，由地價稅之征收，則有……

（三）關於自耕農地價稅問題　自耕農者之負担……

（四）關於空地荒地加征地價稅之問題　……

十五條規定「其地價稅應照土地法第一百七十條，不在地主之土地，照應繳之數加倍征收」……

馬歇爾呼籲各國 恢復和平諒解信念
強調英美間友好如手足 並不威脅傷害任何國家

【倫敦十二日路透社電】美國務卿馬歇爾今晚在外長會議外首次發表重要演說，呼籲恢復各國間可能和平共處與諒解之信念。馬歇爾對倫敦美國清教徒會社晚宴席上演說稱：「人類最大之願望係在和平與諒解。世界上之人民為戰爭之死亡已感痛心疾首，彼等對戰爭談虎色變。余以為吾人必須竭其全力排除此種險象，俾能越困難而出，而以精神克服吾人之脆弱。余以為吾人可能和平共處及彼等諒解。當前之最有力因素，厥為廣大之美國民意努力救助大西洋彼岸人民之艱困及痛苦。美國雖遠離歐洲，但人民心中仍念念不忘舊大陸，爭先恐後以赴救助者。」英外相貝文及法外長皮杜爾，俱有赴會。但莫洛托夫以公忙卻。其他來賓有英相艾德禮及其閣員等人。

【倫敦十二日美聯社電】蘇外長莫洛托夫本日譴責西方國家企圖「永保德國之分裂」，作為「戰略方案之一部份，使用德國西部以對抗所謂歐洲民主國家」。莫洛托夫此言一出，立刻遭遇西方外長憤怒之斥駁。馬歇爾將軍稱：根據美代表團發表之文件，「余以為莫洛托夫先生必須認識如此程序方法，將使人難以尊重蘇俄之國家尊嚴者」。蘇俄傳令官巴夫洛夫稱：「馬歇爾之答覆為對蘇俄政府之私人攻擊，莫洛托夫不予致答。」但巴夫洛夫被質問，渠是否認為莫洛托夫之聲明即指此間外長會議已告結束之謂，渠答「非也，余不以為其聲明即指會議之結束。此事應由馬歇爾先生決定」云。

【倫敦十二日路透電】今日外長會議時間幾為莫洛托夫演講所佔據，貝文於會後稱：「吾未夢想到吾人今日蒙受此辱罵，帝國人民將感憤怒。」「其不真實之演詞，經過屢次之解釋及否認，但充耳不聞，至今仍然提出。」更壞者，莫洛托夫猛烈攻擊西德佔領區之政策，會前彼曾反對英美從煤與木材之售出牟利，並用外人資本收購德國公司，更指責擅自予德財政援助及借款以破壞德國經濟，而英美企圖永久分裂德國。皮杜爾對莫氏之演詞批評謂此種方法未足以引起人們對蘇維埃政府之服也。在開會之先即決定未討論英國之提議解決德國經濟問題，而轉討論蘇聯所提之參爾未來政權問題。決定未討論後，彼等即進行討論目前英美佔領區之管理。

【倫敦十二日中央社合眾電】美國務卿馬歇爾，頃要求英美兩國人民向世界人士宣示，兩國間友好如手足之關係，而勿懼任何批評，此種關係並不威脅亦不損害任何國家，實際上且為世界發展之一大福音。馬歇爾在此間新教徒協會歡宴席上表示：有人雖懼英美在經濟制度上之歧異，將妨礙二國未來自然友好關係之發展，但渠預測英美兩國間之關係必有燦爛之前途。馬氏指出英美人民除獻身於自由主義外，並不信任何其他主義，在今日實際因素眾多之世界中，吾人實不能再捏造幻想之鬼怪。吾人應宣示英美間有歷史上罕見之關係，此種關係既不威脅亦不傷害任何國家，與蘇聯間存在之不愉快關係，不言可喻。但渠此項演說中未提及蘇聯，而力贊揚英美關係之語，更且間接答覆蘇聯之聲，而向蘇聯指出英美間之關係已成不移之定局。

【倫敦十二日中央社專電】美馬歇爾國務卿於今晚第十六次四外長會議中，對莫洛托夫要求取消西德英美經濟合併區一節，予以拒絕。馬歇爾稱：英美兩區之協定，並非秘密文件，事實上此乃完成德國經濟統一之第一步，亦為一防衛措施。蓋蘇聯自德國取走資源，而不交付共同處理。

討論德國賠償 外長互相詆毀

【倫敦十二日專電】四外長今晚舉行第十六次會議，討論德國賠償問題，莫洛托夫獨與馬歇爾及貝文對敵，莫氏首稱：五以最粗率之詆毀相詆，而係「要求一立即決定對蘇非賠償之一百億元之賠償」。莫氏估計戰時德國對蘇聯之直接損害，總數為一千二百八十億元，因此，馬歇爾今日始能反對。美國不但未遭敵人佔領，且因獲得史無前例之戰爭利益而致富，此種說法。英美及法國在德國西部使人民荷沉重負擔，德國貿易公司，莫氏繼攻擊英美資本家銀行長及中間商人，並在德國西部使人民荷沉重負擔，致令德國不能達到經濟復原。莫氏稱：馬歇爾今日始能反對蘇聯所賠之煤斤與木材，設立一種方法及程序，實難令人對蘇聯政府之品格能有所尊敬。莫洛托夫之演詞「顯非存心引起嚴重之討論」。英國人民及不列顛聯合國之全體人民，俱將痛恨莫洛托夫無稽之侮辱與設罵。貝氏曰：在前次會議中經一再否認及解釋之後，莫洛托夫今仍重復「相同之謊言」。本日會議在不愉快之爭論發生前，四外長曾急速討論英國所提草約中之一項條款，內主張各佔領國家提供其佔領區內至目前為止所有賠償，及搬運物品之形式與數量。貝文認為在獲悉各佔領區內業已搬運之賠償數量以前，賠償問題實無法解決。莫洛托夫稱：在渠不能提供此項資料。馬歇爾至此似甚感不耐，對蘇一百億元賠償問題，並提議每一佔領國家應於十二月十五日提出此項資料。

國際貨幣基金會發表 黃金補助政策聲明
將檢察各會員國擴黃金政策 是否有危害外匯平衡之責任

【華盛頓十三日美國新聞處電】國際貨幣基金會星期四日佈告，黃金補助政策之聲明，該會將轉告其會員國，黃金補助政策之聲明將檢察各會員國家之黃金政策，是否有危害外匯平衡或有危害外匯平衡傾向之責任。因此任何一會員國家如擬實施新方法，以補助其黃金之生產，必需與基金會當局討論，將予實施之特別方法。根據基金協定第四條第二節，以超過一會員國家禁止以二價格外加，預先規定限度之價格，購買黃金。

根據第四條第二節「進外匯平衡，維持與（A）項每一會員國……須與基金合作，以促進一秩序外匯方式，並避免競爭性之外匯更動。」對於黃金之補助，不論其屬何方式，假定其有危害外匯平衡之勢，則均與第四條第二節（A）項不符，第四節規定補助制引起各方會員國家黃金之對幣值于一例。

未來戰爭 可能按電鈕以進行

【華盛頓十二日中央社合眾電】美陸軍部發表公報告軍人稱：在今後十年以前，戰爭可能達到以按電鈕之方法進行之時期，陸海空將繼續發展原子武器，吾人亦或可能發展更有力量及更精確之炸彈放射性物質，吾人亦或可能發展原子彈及原子武器與放射性物質，今後數年中，有短距離飛彈，以彈頭裝置原子炸彈，此種飛彈自海上之艦或潛水艇上放射，以攻擊陸上目標者。

杜魯門將與國會 會商馬卿計劃
將草就咨文提出討論

【華盛頓十二日中央社專電】白宮本日宣稱：杜魯門于本月十五日將與國會中共和黨及民主黨領袖會商，雖尚未就馬歇爾計劃草就對國會之咨文，但此項咨文可望于十五日提出討論，屆時參眾兩院議長及兩外交委員會主席及中各黨派高級黨員，包括兩黨領袖，皆將與會。

兩院將可通過 援華折衷方案

【華盛頓十二日合眾電】中美國臨時援華法案，蓋近日來有兩種顯示：美眾議院議員周以德確保證，國務院將於明年一月六日召開之國會中提出援華方案；國會期間另一要點，可獲得六千萬美元臨時援助中國之總計數目，此項將由參眾兩院聯合委員會記者稱：將援華案中之六千萬美元，減為三千萬美元，所三千萬美元之數目，刪除美之援華法案中，已撥出作為「公法第八十四號」之援助波蘭及奧地利者。

【華盛頓十二日中央社專電】美眾院通過之臨時援華法案……（撥款）五億二千萬美元，美國中國……援華法案……

中希兩國境內戰事 為三次大戰前哨戰
周以德保證美必援華取得勝利

【華盛頓十二日中央社專電】美眾議員周以德，今晨稱共為「神手勞觀」，並謂除非政府對華政策，否則國會必將質問此事。渠之同僚若干人頗欲獲悉美國在華工作究竟進行至何程度，則早經提出。隨時付中國之援助，惟一方法，即為使其歐亞兩方俱受渠，周氏指責當局忽視遠東之局，此項船隻價格則而忽視遠東之局，周氏認為防止蘇聯侵略，渠謂共集中注意於歐洲，否則國會定將查詢此外交政策之錯誤。周氏末稱：除非政府改正其政策。

境內進行之戰事，乃第三次世界大戰中之前哨戰，吾人如得勝利，則將使另一戰事不致發生……

明年在日設立分局
中日間全部航業 招商局計劃接替

【東京十三日中央社記者本日獲悉招商局計劃於明年在橫濱大阪及長崎設立分局。據最近來日之招商局代表告記者稱：招商局將以中國船隻接替中日間之全部航業，並稱：詳細計劃將與管理兩國間出口貿易之中國局共同擬定。該代表稱：在招商局設立以前，招商局船隻將負載運賠償品之分公司成立以前，該局將負責載運賠償品，該代表本月廿三日赴橫濱視察港口設備，作初步安排。

聖地繼續 發生衝突

【耶路撒冷十二日中央社合眾電】英軍與阿剌伯人在特拉維夫及雅法間之衝突，已發生戰鬥，巴力斯坦益增……阿剌伯學生示威。

政部長史奈德氏昨日宣稱：美國政府于星期四國際貨幣基金之黃金補助所公開之黃金補助政策，該基金會將同時批准加拿大擬定之黃金生產補助。史奈德之聲明指出美國對于黃金補助之基金會員國之外匯穩定，而美國之決定甚為主要，金政策不會為購買黃金因美國之國家也。黃金因美國為主要購買黃金認為目前史奈德黃金存無必要。美國今年自外國購買之黃金約二百廿七億美元左右，則為廿七億美元。

加之衝突，又添鑿命者廿七人。自聯合國通過巴力斯坦分治後，非官方調查巴力斯坦之死亡數已達一百七十一人。【倫敦十二日中央社專電】阿剌伯學生今在此間聯合國辦事處前舉行示威運動，反對巴力斯坦分治計劃。經警察驅散。始被驅散。參加示威運動者多為伊拉克埃及巴力斯坦及敘利亞黎巴嫩及巴基斯坦之學生，惟亦有英國籍之印度支那雜在內。彼等曾向聯合國官員呈遞抗議書，共當獲後者允許將轉交成功湖聯合國。

反對援華 基督將軍

【華盛頓十二日美聯社電】美國人士之反對美國再行援華者，為馮玉祥將軍。氏稱：援華之支持，無用而危險。此種在援華計畫中之援助，乃「一無用而危險」。馮氏此次遠渡美國，係華府考察水利，乃由中國政府派遣出洋，不猶豫主張中國再行調解，中國政府在使館之舞台上，共同美國再民。

院議員路易斯提議對百美元之援助，僅限於借款之意，並稱：援華之舉，作為象徵。致可能流入大部份不能符合援華之原來目的，而周以德所謂如中國之政府亦將崩潰，則渠謂如野火燎原，由于無援助而共黨將努力，中國將崩潰，日本亦將受其影響，則朝鮮與美正面臨退出遠東，洲援助日本兩途。

美礦工會 退出勞盟

【華盛頓十二日中央社專電】美國最具勢力工會之一，即由劉易士領導之礦工會，頃宣佈自今日起退出美勞工聯盟。

法眾院已贊同 政府對蘇立場

【巴黎十二日中央社合眾電】法眾院頃以一百八十四票對十七票，通過對外交部之立場，同時對蘇外交部長之第二次照會抗議法國驅逐十九名蘇僑出境一事，眾院已毅然予以拒絕，該院之表決係在辯論法政府對蘇之措置，此項辯論係共黨指責政府之結果。

耶路撒冷 交付託管

【成功湖十二日中央社專電】聯大計劃將耶路撒冷交付託管，作為巴力斯坦分治計劃之一部份，託管理事會本週決定，耶路撒冷城仍由聯合國託管理事會負責，依照大會通過之巴力斯坦分治計劃，組織委員會，會商耶路撒冷城之選舉，包括關於未來之八項條件，以及耶城之託管。託管理事會議至明年一月休會將託耶城問題。

盟國法官提出文件 證明鈴木力主侵華

【東京十二日中央社專電】自命為中國革命之友之前日本內閣總理大臣鈴木貫太郎，在遠東國際法庭前同情中國，今日遭受重大打擊。檢察官於今日提出日本之外交文件三件，其中之一為鈴木於一九三三年所發之訓令。該文件主旨為：日本必須以武力侵略中國，並須使用政治、經濟及其他方法，以分化中國之民族，並須使中國民眾脫離中國國民政府，日本與華南方面對中國之經濟侵略，是要務之一，派駐外國之代理人，日本與外國之交易，必須在日境內行之，務必使澳洲將以小麥二千五百萬蒲式耳，售與印度。【聯合國貿易就業會議】前途崎嶇，主要問題仍為各國家要求優惠關稅制度，各經濟落後國家之採用進口限額，△麥帥令日社黨△荷印軍事政治會議，依從新組織民主途徑，△荷印軍事方面指示絕對禁止破壞停戰令。

中菲將開 空運談判

【馬尼剌十二日中央社合眾電】據可靠消息，菲律賓不久將開始與中國及暹羅政府作空運協定之談判。五日。

義龍工潮平息

【羅馬十二日中央社合眾電】義共產黨所領導之反對政府全國勞工總罷工，經九日，已平息。本日晚間全國總工會議決，停止罷工。

毛邦初在美 購機百五架
每架美金五千元

【華盛頓十二日中央社電】美國戰時物資局開始談判購買剩餘物資，中國政府與美國將出售一百五十架48式運貨機，價格每架約五千元。此項飛機將由中國自付，修理費代表談判……毛邦初將軍代表談判運輸之用。

日本賠償問題 獲重大進展
我獲賠償最大百分比

【華盛頓十二日中央社專電】據悉由十一國組織之遠東委員會，已就日本之賠償問題，獲致重大進展，不久即可迅速解決之辦法，已打開一僵局。中央社記者今日獲悉：遠東委員會議中，討論美國計劃，將可獲致日本賠償最大百分比，我國所提之折衷賠償計劃，雖已獲致蘇聯代表支持，但討論中國仍……

八日之會議將更進一步之進展，日本之最後方案，可預料獲致十作可仍……

支持朝鮮委會 美國正式保證

【成功湖十二日中央社專電】美國正式保證與聯合國朝鮮委員會完全合作，今晚秘書長賴伊公佈美國代表團致賴伊之函，謂：聯合國朝鮮委員會為工作準備，美政府願全力協助，並予以便利，美國當局對朝鮮人員工作，聯合國大會通過之朝鮮委員會議決案之各項條款，均予以接受，賴伊於本月初致函美國及蘇聯，獲得美國覆函，秘書長賴伊以此函件通告朝鮮委員會，前者長於問題所在……

國際簡報

△盟總貿易組宣佈：日本人公司不得委託各佔領國予以合作，並請蘇聯亦接獲賴伊函件，惟未答覆。

院十一日通過五億九千萬美元之臨時援外法案，包括法、奧及意大利在內，此項援助之辦法交參眾兩院聯席委員會討論，並組織之，上院長參加杜魯門總統簽字後……

穗劃定工業區 可建廠一萬間
建設計劃已送呈政院 準備明年起按步實施

【專訊】市工務局計劃利用空地建設廣州工業區，已由市府送呈行政院核奪。準備明年起按步實施。該局已派員勘測，勘察荒地所有權人，將來由政府照價收購。工務局已依照計劃擬定地段，可建築工廠七處，……萬間。（一）由小洲至白鵝潭之南邊村、茶滘止。（二）由荔枝灣起至牛角圍、上步、東塱、大沙頭、新洲、村心等（三）由至黃埔等……

清稅運動 民政局召開座談會
市政府昨書告市民

【專訊】市府此次推行清稅運動，由各局協辦所屬工作人員，定十三日下午三時假民政局召集本市各區長、保甲長、保民代表、首席會議主席民政局長，副局長，協助清稅運動事宜，由雷鄧科長繼續主持座談會，各區保長注意運動提議……

本市市民書：原文如下：「本府自遷返以來，地方建設，政務中央……」

路警隨便開槍 走私者受重傷

【專訊】昨（十三）日晨九時，廣九路台邊有一私梟負米一袋，潛入車站，為路警覺，上前喝止，該英景輝證不服制止，竟開槍向其腿部射擊，該私梟即倒地暈厥，後由路局電知中大醫院派車送院救治……

中醫檢覈問題 王金石之表示

【本市訊】本省中醫師公會理事長、國醫館館長王金石氏，昨考試院省考選處國醫考試委員會已告結束……

法院昨偵訊 新庄屠殺案
檢察官日內往驗屍

【專訊】番禺縣屬新庄鄉前月廿二日突發大屠殺案，……檢察官於日內親往新庄驗屍，再行辦理。

黃珍吾調任 首都警察廳長

【專訊】行轅長黃珍吾，國府明令發表調任為首都警察廳長，遺缺由副處長升充。

新運婦委會 各組昨座談

【中央社訊】本省婦女會自宋夫人張……

韓漢英今召開 瓊區綏靖會議

【海口十三日中央社電】九區行政專員韓漢英，十二日下午招待記者，宣稱：為解決瓊島治安問題，定十四日召開本區綏靖會議，惟因交通關係，不能趕到，候北區會完後將即行集中整理，即切實各方……

穗市點滴

△北區探隊昨拘獲嫌疑竊匪六名，計有馬榮、新……

市商會召開 清稅座談會

【專訊】市商會昨午三時召集各行商公會代表舉行清稅座談會，到會者百廿餘人，社會局長朱瑞元及稅捐處長黃開榮均到參加。

整編第二軍軍長 黃國樑晉升

【本市訊】陸軍整編第六十四師師長黃國樑，調升為整編第二軍軍長，已奉十二月來在北上各區作戰……

各方捐助 方便新院

【本市訊】方便醫院籌募新院舍，卅六年份勸捐，各行業皆熱烈捐款，計……

九龍城事件
宋主席已請港府勿採用行動

【香港十三日中央社電】此間九龍同鄉會今日舉行緊急會議，議決：不接受港政府昨日之傳票，按該傳票係傳渠等于十二月十六日赴九龍地方法院，答覆未得許可強佔英國土地之控告，蓋渠等認為九龍行政權到仍屬我政府，故渠等有權不接受香港政府之傳票。

九龍同鄉會緊急會議 決定不接受港府傳票

九龍同鄉會並代表今向我外交部兩廣特派員公署申述立場，並請將渠等之意見轉告中央，該會昨晚派代表赴廣州謁見宋主席，宋氏稱：廣東省政府已奉中央之命，轉請港政府在雙方高級當局覓取友好解決方法之時，勿採用驅逐出境之行動。

省商聯會 今開理事會

【中央社訊】廣東省商業聯合會定今（十四）日下午二時假座會所召開理事會。

惠陽寶安 選舉結果
新豐等縣補選

【中央社訊】惠陽縣國大代表，經全縣選民投票完畢，開票結果：（一）區域性，羅獲二萬〇四六一票……

劉岫青抵穗 視察地政業務

【中央社訊】地政部派員劉岫青氏，為視察華南地政業務，特抵穗……

糧運人員

【本市訊】省田糧處近據湛江市糧食局電稱……

美國更派 駐穗領事

【專訊】市府昨准外交部函，以美國大使館國務院擬派傅瑞門（Mr. Fulton Freeman）為駐穗總領事，鄧維廉（Mr. William B. Drum）為副領事，經予同意……

交通部粵漢區鐵路管理局佈告

工字第八十號

查本路現因擴展北站鋼樑廠選定西村王聖堂燕子崗一帶敷設軌道業經測量定線即將施工所有路線經過之田地墳墓房屋及地上種植物應即收購遷移拆卸以利工程除請廣州市政府地政局派員會同按地編號摘簽照章收購外合行通告週知希有關各業主填主剋日到上開地點自行查認清楚攜帶竹簽連同契證等件迅即親至廣州抗日中路一百二十九號二樓本路地務第四段申請登記待查驗清楚後即請地政局公告發價切勿延遲自悞爲要合亟佈告週知此佈

中華民國三十六年十一月八日

局長杜鎮遠

聯合勤務總司令部第三交通器材總庫啓事

查本庫遺失聯勤總部第二十四[illegible]字第1517號糧受領證一紙除報請註銷外特此登報聲明作廢

中國旅行社廣州分社客運組貨運組對調遷址啓事

本社爲便利航空旅客過磅及發售輪船火車客票起見特自卅六年十二月十五日起將客運組調遷太平南路十四號樓下辦公兼辦郵政電報寄發電話一六三五四號

本社貨運組於同日對調遷往長堤靖海路一號永安堂大厦樓下辦公承辦貨物運輸代理輪船業務電話一六四六三號

惠顧諸君幸祈　賜鑒

廣州市通訊社聯誼會籌備委員會通告

通籌字第一號

茲定於本月十四日正午十二時假文德路留法同學會召開成立大會除分函外特此通告敬希依時出席共商工作進行爲荷

右通知　本市各通訊社

中央信託局廣州分局 粵桂閩區敵偽產業清理處 標售物資第廿五次公告

茲定期第廿五次標售下列政府物資在本市燓欄路公開競投採用暗投辦法有志投購者請於期前來處局閱章則及各類物資明細清冊辦理投標手續此告

定第五十六期定十二月十九日上午九時標售

編號	物資名稱	數量	底價	押票金	存倉地點
光一	電話機發報機及書釘紙盒等	一批	一九三·六四九·九〇〇元	五·八〇九·[illegible]元	廣州第一倉庫招商局11倉庫新填地東33倉等
光二	電動機變壓器帆布帶及零什電器材料等	一批	一一一·一五三·〇〇〇元	三·〇六五·[illegible]元	廣州第一倉庫
光三	電動機圓鋸片釘木箱杉木白蠟等	一批	一〇三·六一一·〇〇〇元	三·一〇八·[illegible]元	廣州第一倉庫東亞廠及化工二廠
光四	樟腦三八七磅		二四·八四〇·〇〇〇元	一·〇四五·[illegible]元	廣州第一倉庫
光五	薄荷腦四六九磅		二三四·五〇〇·〇〇〇元	七·〇三五·[illegible]元	廣州第一倉庫

編號	物資名稱	數量	底價	押票金	存倉地點
光六	薄荷腦五〇〇磅		二五〇·〇〇〇·〇〇〇元	七·五〇〇·[illegible]元	廣州第一倉庫
光七	薄荷油二三四磅		三七·四四〇·〇〇〇元	一·一二三·[illegible]元	廣州第一倉庫
光八	傢具及衣料	一批	三三·四一六·〇八〇元	一·〇〇二·[illegible]元	電化倉及招商局11倉庫
光九	椰子纜九,六八二斤		五〇·一九一·四八八元	一·五〇六·[illegible]元	招商局11倉庫
光十	固體墨汁水類	一批	八五·四七八·四〇〇元	二·五六四·[illegible]元	新填地東3333倉
光十一	固形青色墨水	二萬瓶	七六·八〇〇·〇〇〇元	二·三〇四·[illegible]元	新填地東3333倉
光十二	化裝品	一批	七六·一〇三·六八〇元	二·二八三·[illegible]元	招商局11倉庫

附註:上列物資品名數量底價及押票金額如有錯誤以本處局公佈欄爲準

一百卅號三樓

律師葉仲暉(代)三合堂聲明 買受寶源路五十一號屋業公告

據稱:本堂憑中買受天福堂鄧德前向鄧領福遞與胡燦庭梁詠芳買入坐落逢源分局寶源路五十一號屋業乙間上蓋連地及一切附着物俱全深闊四至照權利書狀爲準經交定立帖訂期三十七年國曆一月十二日立契交易如有物權債權等法律上關係未清請於交易期前速向出賣人鄧德理妥一經交易概與本堂無涉請代聲明」等語除標貼外合代聲明如右

事務所:逢源路寶源中約三十四號　電話:一五七七八

賴少魂盧覺非重要啓事

本年十月間少魂覺非發覺被誣揑斂財行賄,包攬檢驗一案,當經覺非向兩廣外交特派員公署,叩查此案眞像,承示具呈人除李德明無從查訊外,其餘雷仲鳴黃省三黎德康三人,經到案聲明具結並無控告上述情事,雷黎等三君又致函各報及少魂否認有控告情事,是此案之眞相已白,共爲第三者冒名誣告,昭然若揭,少魂爲中醫爭生存,爲國家爭國粹,言行公正,受此誣蔑自應呈請當局依法查究,此案發生,蒙諸親友會員殷殷慰問,至深銘感,茲特登報以正視聽,並申謝悃,又兩廣考銓處,因少魂代表中醫界指摘其對中醫檢覈事措施失當,遂藉此案,在報章妄指有斂財行爲,深失考試機關公正之立場,實有遺憾,除依法進行外合登報聲明

律師余春華 王驥 代明興行承頂和興號舖位裝修傢俬貨物公告

據稱一本市沙基大馬路廿四號和興號因營業不景經股東全體議決結束由本人全盤頂受定期本月廿日交易嗣後任由更改店號生意盈虧概與出頂人無涉如有貨債担保等轇轕未清請於交易前與出頂人理妥請代登報聲明」等語合代登報聲明如右

事務所倉邊路廿三號三樓　電話:一三二四〇

律師劉紹甫代石藾泉鄭重聲明

現據石藾泉代表人來所聲稱本人置有屋業一間坐落本市搾粉街第二十二號門牌歷年管業無異去年冬間曾將該屋原契一紙廳頒第五十號狀契一紙暨市土地局第五五四二號登記確定證一張圖章一個交與陳伯獅託代向地政局補辦登記適陳君因事赴韶隨由伊將契證轉託崔德明代辦崔德明接收後復輾轉落於孔濤區壽民之手迄今日久迭催不還難保不無其他情弊請貴律師代爲登報聲明無論何人如有假借上開契證就該屋業設定抵押權或其他權利者一概無效並代向法院起訴追還契證等語除代起訴外合代登報鄭重聲明

事務所:小北路二十號二樓電話:一四六四七

肚痛白帶治愈獲孕 李志文女大醫師

妹前因肚痛急作流白黃液幸延維新南路一一五號(近海珠橋)李志文女大醫師治理當面甫止數天止流精神隨漸康復三個月後獲受孕闔家感激特鳴謝

中山石岐伍應滋頌

黃天甫 梅林仙 主治男女毒症斷尾

剝腐止痛 殺菌消毒

如不見効 原銀奉回　偽藥悞人 天誅地滅

藥性純良不傷身體主治男女傳染新久白濁白帶血毒梅毒小便見血精管腫痛膀胱發炎及一切花柳化膿毒症不論新久殘症△頑服藥打針屢醫未愈之症均能根本治愈斷尾永無後患△每瓶國幣六萬元△藥經化驗註冊△假冒影射必究△代理處一德西路必安 十三行利華 惠翠 十八甫永祥 藥欄路南方 紅梅 海珠南路利國 第十甫民康 德法 中老威 民興 上九甫黎協昌 漢民路老威 民信 惠愛路科學 惠 法仁濟 河南洪德路天成 △佛山中法永祥 各處均售 豐金輪

一條生路

一条生路就係廣州位元堂推銷養陰丸重要標語凡吐血咳血之後常吐白痰或久咳傷肺胸部鬱痛屢醫罔效虛不受補凡此均足爲內傷之起點本堂養陰丸救治沉危絕望之症不可數計此丸確實功能續命若以價值而論誠不止抵百萬金錢深願有患是症者安心信服必有無限生機

廣州市藥欄路位元

老威寧藥房 氣痛散

地址:十八甫漢民北路

本市各埠大藥房均有代售

榮孫氏 眼科

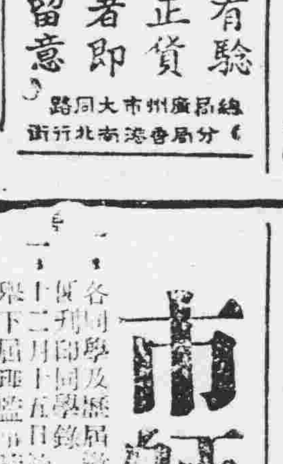

光明退紅　止痛消腫　眼藥

代刀散盒內必有驗真券一張方爲正貨如無券及舊裝者即是偽藥購者請留意

總局廣州市大同路　分局香港南北行街

天花危險種痘可免 精 彭利痘苗

衛生部新執照防字第十三號

總發行廣州一德西路四五八號四樓　各大藥房均有發售

電話:壹七一五四

確定証聲明

本人自置屋業一間坐落河南海幢分局段內實賢大街第四號該業之確定証被蟻蛀蝕除向地政局申請給發外並登報聲明

徐尊德啓

買車聲明

本公司憑中買受陳麗珠前承受大通公司一九四零年式道奇廠客車乙輛國臨牌六七一七一號引擎二四三七六號經立帖交定訂明本年十二月十五日交易如對該車有任何權利轇轕未清希於交易期前與賣主理妥一經交易概與本公司無涉特此聲明

廣益公司

買車聲明

本局向陳志平前向太華實業公司購入自備一九四〇年福特牌轎車一輛引擎號碼(54—F538219)國字牌二一九二七號定於本月十六日承受如有華洋轇轕手續未清請於未承受前與陳志平理妥一經交易後概與本局無涉特此登報聲明

買車人粵漢鐵路管理局　賣車人陳志平

買屋聲明

本堂憑中買受伶劉四娘劉祐招屋業二間坐落小北段張家里十五號十七號所有上蓋連地四圍墻壁間格俱全經交定訂明本年十二月十六日交易如該屋有爭認異議各種轇轕請交易前聲明向賣主理妥一經交易後與本堂無涉除標貼外特此登報聲明

天森堂啓

中型客車更換負責人啓事

茲有悅源商行韓文龍君之中型94號引擎號碼A240463號四盆福特客車國字牌照第3061號如有以前未清手續請向由黃啟華與黃芬兩君負責由登報日起以後概歸陳勝君負責管理特此登報聲明

陳勝啓

買電船聲明

本堂憑中買受陳輝所有之同和電船乙艘該船長寬闊大均照航政局所頒發之檢查証爲據經立帖交定訂明本年十二月十六日交易如對該船有任何權利轇轕未清希於交易期前與賣主理妥一經交易清楚概與本堂無涉特此聲明

鍾盛堂啓

律師葉寶華代黃順要君檢回上手本身契証登記圖章補辦登記收條等件公告

據稱前委託貴律師代爲登報聲明遺失上開各件無効現已全部檢回請代登報聲明保存原有効力等情前來合代登報

買業聲明

敝人憑中向潮安楓溪鄉柯寶善堂全權代表柯光寶,女由,樸庵,元道,澤民等買受廣州市一德路現編門牌二百四十九號測量區第一段一一九〇及一一九〇八地號現列第一測區第一段三四五號舖址全座深闊四至照登記圖經立約收定准期本月二十日立契交易如對該業有任何權利轇轕希期前向賣主理妥一經交易概與買主無涉除標貼外特此聲明

辜禮白

頂受廣雅理髮室聲明

本人憑中向李培李蓮芳頂受本市太平北路二百四十號廣雅理髮室全部理髮生財用具及電燈水喉傢俬等雙方定明於本年十二月十八日即舊曆初七日立約交易倘若有轇轕及一切未清手續等情請即與該店主李培李蓮芳二位理妥一經交易後概與頂受人無涉

頂受人李蘭祖堂通訊處高第街八十五號新民文具行

買舖聲明

本堂憑中買受楊其元自置舖業一間坐落本市德宣東路七十四號上蓋連地四圍牆壁間格水電及一切附屬物俱全深闊照登記圖證爲準經交定立帖定期本月廿二日立契交易如對該舖有業權關係典按及一切法律上轇轕請交易前向賣主楊其元理妥一經交易後概與買主無涉除標貼外特此登報聲明

黎京兆堂啓

遺失騎樓地執照聲明

本人前置有屋業兩間連騎樓地在內一坐落黃沙分局恩寧路廿八號一坐落六榕路五四號現該兩業之騎樓執照不幸被盜遺失除遞呈廣州市地政局聲請登記外特登報聲明作廢

黃厚德啓

買屋聲明

本堂憑中買受粵澳大成建築行自置屋業乙間坐落德宣分局轄內兩帽街三十七號坐西向東深闊四至均照登記圖爲準所有上蓋連地牆壁門窗間格俱全經交定立帖準於本年十二月十七日交易如與該賣主有任何華洋轇轕希交易前理妥一經交易後概與本堂無涉特此聲明

朱怡慶堂啓

訪周惠強姪(即周政)

民國三十一年香港淪陷時任港廣麗隆號因亂失踪曾於三十二年返入國內投充新兵行軍路經開平茅岡上洞鄉至三十五年在江門用周政名義寄信回家報告訓練期滿調駐廣州云云自後未有音訊現我由美回國望見了即回家團聚如有親朋知其下落懇代通知感謝

開平茅崗上洞義興墟永安號叔周榮璋啓

糖廠機器出賣

茲有製糖機器全副出賣有意承購者請向本市河南大基頭鰲洲正街三十四號鄧君接洽

受讓汽車啓事

本行現向公記行受讓一九四二年式福特自用客車乙輛牌照號數國字二一九四一號引擎號碼3A·5732號該車如有轇轕未清希即與讓與人理妥特此聲明

受讓人新華信託儲蓄銀行廣州分行　讓與人公記行

買地聲明

本堂憑中買受梁乃鑾自置吉地乙段坐落本市小北分局段內小北外個心門牌未列坐北向南深闊照登記圖經立帖交定訂期本年十二月十八日立契交易如對上開地段有任何權利關係者請于交易期前向賣主理妥否則一經交易概與本堂無涉除標貼外特此登報聲明

江福華堂啓

旅行車

茲有一九三九年式哈臣廠大號旅行車一輛出讓機件完好坐位舒適証件齊全有意承購者請撥電話七〇一二一東山汽車行接洽可也

市師同學會通告

一、各同學及歷屆教職員無論已否登記請將姓名年級屆別現職住所來會或通函登記以便刊印同學錄

二、十二月十五日正午在西華路太保直街母校開會慶祝并討論本會興革事宜及選舉下屆理監事請各同學踴躍出席茶點費每人二萬元即席繳交

會址:西湖路謝祚蔭律師事務所四樓電話(一六五三一)

何棣華

衛生部醫學執照　法醫學　專科花柳

康價根治　白濁　花柳皮膚血毒　婦科戒烟脫痔

(診例)診驗免費根治二百至三百萬元一切醫藥在內　醫所太平南路新亞隔鄰　電話一五九六〇

黃寶善

退熱散　消積散　止痛丹　止咳丹

◁常川穗湛▷ 客牌鋼輪 裕國輪

每小時航行十二海哩

客位適舒　招呼週到　設備齊全　服務忠誠　護航力足　快捷安全　搭客付貨　敬希留意

定於十二月十五日驗關　十六日清關

准期十二月十七日開往湛江

同興船務行　地址抗日中路六十三號　電話一一〇三五

嚴衛頤醫師

專醫肺病咳血心病內科

X光照驗肺心腸胃內臟

特長人工氣胸手術紫外光電療機顯微鏡均備　時間九時至十二時二時至五時禮拜下午休息　醫所太平南路五十四號電話一六九三七

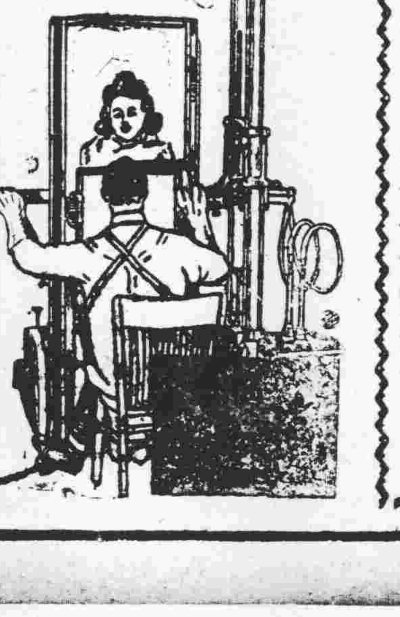

潘芳芬女醫師 人工受孕

施用最新特效療法

儂婚十載。苦未開懷。蒙著名專醫不孕婦女之婦科老手潘醫師精醫婦科。子宮月經暗病。毒症白帶。小便剌痛。壹索得男。眞聖手也。感恩登報恭頌。併爲無兒者介紹

香港瑞義行區秀娟恭頌

潘芳芬婦科醫院:豐寧路四十五號(即太平戲院對面)

肺癆咳血 梁荔臣醫師

本人年來咳嗽痰湧胸翳潮熱痰中帶血月漸瘦消得友人介紹前任美國瑪加利醫院醫務長梁荔臣醫師用新藥品最新器療治人工氣胸不一月其病霍然特登報鳴謝

院址:惠福西路紙行街六十七號

東華東路榮發號余啓賢敬頌

郭友誠外科耳鼻喉

特長濕毒瘡科

急性亞急性慢性頑性花柳性結核性宜辨別否則輕劑無效 本所皮膚病藥包羅萬有按症使用全愈時間速

維新南路一一五號近海珠橋

特製補腎丸

黃鳳泉臨症卅餘年醫治腎病遺精早洩

主治腎元不固夢遺早洩腎虛陽萎腎水不足見色易動頭暈眼花耳鳴耳聾病後虛弱四肢無力　外埠並無寄售可從郵購即有仿單函索即奉

由香港遷廣州市海珠南路一六〇號二樓應診

天壽堂 姑嫂丸

調經種子·専治肚痛暗病

溫補健腎丸　男子諸百損服之立效

華南輸管會開始 審查進口商廠登記

聲請登記商廠共二千一百餘家 正式進口商及工廠當可獲登記

【專訊】前往輸出入會華南分會聲請登記之商廠，截至昨十日止，計凡二千一百餘家。昨華南分會開始審查，此次對於登記商廠是否資格齊全，查核其證件，並加以整理，認為資格齊全者，手續先由該會秘二科查核，作初步之審查，再由輸管會、經濟部、商會等機關派員組成委員會，作最後之決定……凡合法登記之正式進口商或工廠，當可獲登記……

大江貿易行倒閉 與糖廠因果關係

【專訊】本報昨載海珠路大江貿易行倒閉，經理嚴青藍潛逃……

映院銀幕廣告 須向公用局申請登記

【社訊】……

新粗砂軟順 洋滬麵疎挺

【專訊】粗砂糖……

食油市趨慢 生仁抛期貨

【專訊】……

土洋紙張 淡後轉挺

【專訊】土紙各料……

液體燃料 價微上揚

……

市府公佈修正 營業屠宰等稅

【自強社訊】市府昨發出佈告云：奉財政部本年十一月廿五日財參字第……號訓令開：一九零三六號……營業稅法第三條、第五條修正條文……

新日曆 價昂貨劣

【本市訊】本年因紙張、油墨、印工各項高漲……

谷米市疲 繼續回跌

【專訊】谷米市情續疲……

昨每担續報順 萬餘元

零售粮商擬請 提高合法利潤

【專訊】市米糧業公會前第二次會員大會……

港紙　牛皮

【專訊】昨日市面……

各行商情表

下列物價依法幣計算　十二月十三

穀米類（糧市場成交市價）　油麵類　鹽類　糖麵類　豆類　火柴類　洋紙類　土紙類　燃料類　工業原料　海產雜貨　紗綢布疋　華洋雜貨

齊眉米上	六十六萬元
洋粘米上	六十一萬五
西粘米	六十一萬五
絲苗米上	六十二萬元
七搭補米上	五十六萬元
新興白米上	六十萬〇五
鹹早粘	四十九萬元
大糯米上	七十九萬五
冬粘米	五十八萬五
中水谷	四十一萬元
上谷上	四十三萬五
齊眉谷上	四十五萬元
士擔生油	八十九萬元
新灣生油上	八十五萬元
油頭生油	八十四萬元
菜子油	二百四十五萬
桐油桶庄	二百六十五萬
士擔生甫	五十五萬元
灣生甫	五十八萬元
大豆餅甫	四十八萬元
東江茶甫	廿五萬元

俊賢杯男子籃球 廿一隊參加

定廿二日開始比賽

【專訊】省國體委會附設俊賢杯男子籃球賽……

足球大戰 港織造隊明日犯穗

【專訊】……

高信杯 晉入決賽週 今有兩場

【專訊】高信杯……

兒童福利園近況

【本報專訊】……

搜集幼稚師範教材 教廳指定人員負責

【專訊】……

教育部新規定 學生自治會 活動範圍只限對內 校際間不准有聯合組織

【專訊】……

學生公社 青年會在石牌籌建

【專訊】青年會……

藝專籌備 慶祝元旦

【專訊】省藝專……

明旅行石岐 仲元畢業班

【專訊】仲元中學……

蟹要文乎·人要者·後生可畏哉 要錢的人也

學生公園

花柳疑瘋注意

血毒惡癬救星

惟聖醫格克博士發明

奧卡純藥片

方能根本治癒永不復發

面耳紅熱 肌膚痕癢 虫行蟻走 眉髮易脫 皮肉浮腫 紅斑麻痺 等狀形似瘋毒不論血毒惡癬發生花柳傳染或類瘋惡癬所致皆保證全癒因此藥經醫界嘉許各國大醫院實驗治癒已達千萬人至花柳發生之瘡疔橫痃杜果骨痛等病更能一掃無遺

增價預告

用藥指南

奧卡純

OCARSON

PREPARED BY H. W. PAKERHON & CO.

藥片原裝縮小圖

SINGER MOTORS

英國勝嘉汽車有限公司出品

1947年勝嘉牌十九四馬力客車

經濟耐用 款式新型

華南獨家經理

中國汽車商行

香港友邦銀行四樓 電話：二六一七七

廣州分銷處

廣州市豐寧路五十八號之四 電話：一五四二八

本號常備大批正廠勝嘉汽車零件

結婚啓事

我倆謹訂於國曆十二月十五日在廣州紅棉酒家舉行結婚典禮特此敬告 諸親友

伍學榕 何少英 同啓

育欣先生 須瑤小姐 結婚之喜

愛情永篤

何伯英敬賀 恭祝

訂婚啓事

我倆曾蒙王化萍先生介紹並得雙方家長同意謹訂於國曆三十六年十二月十三日在廣州舉行訂婚典禮特此敬告 諸親友

唐佩 李東平 同啓

結婚啓事

我倆徵得家長同意謹於國曆十二月十二日赴港旅行結婚特此敬告 諸親友

葉棪南 陳美英 同啓

結婚啓事

謹訂于國曆十二月十五日（農曆十一月初四日）爲四姪女美寶在容奇陸羽酒家舉行結婚典禮特此敬告 諸親友

葉淼 鄭浩初 同啓

全體兒童和保姆合照

洗完面掛好面巾。

盡力的搖搖跑跑

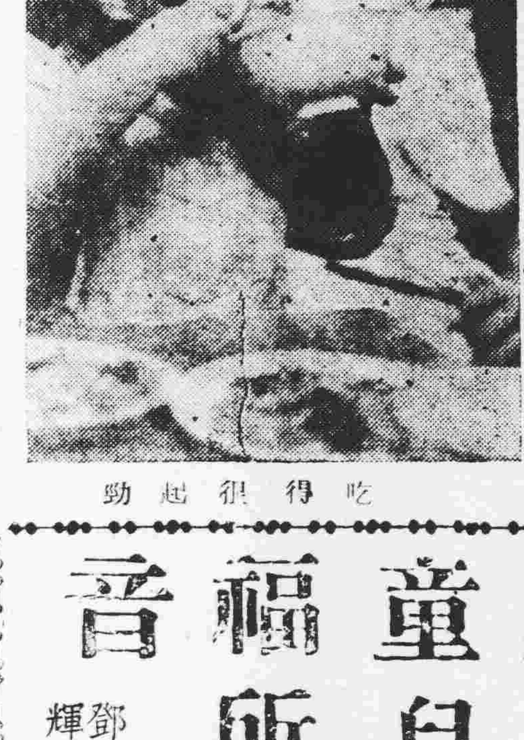
吃得很起勁

領導人王孝英先生和[illegible]合影

介紹兒童福音的托兒所★

鄧錦輝攝

少職業婦女協進會在王孝英先生領導下各組經已積極開展工作福利組爲適應職業婦女需求減輕職業婦女，對子女之牽累起見西關托兒所組于四月前在西關逢源北二十八號開辦本該所設長一人下分事務教導醫務三股事務股設幹事一人教育股設保育員五人醫務股特約醫師一人專任護士一人該會以關懷性質故組織簡單惟該會工作人員雖干該項工作亦大故非常努力辦理時間雖短然已得社會人士與托兒家長之稱許求托兒童日增惟該所限于環境關係理暫收容兒童一〇〇名該所爲減輕各托兒家長負担起見保育費力求低廉每月不收分文，經費除由該總會領得之物資補助外由會募捐款下撥支該組工作現正力求開展除該所將擴大收容外並着於東山河南均設一所。該所現有兒童體重體高增加速度最大者爲八月份至九月份之時間（兒童入所後一月）平均增高一英寸者五十八名一寸半者二十八名。增重一斤半者五名一斤者十八名半斤者四十五名。

堂上靜靜的聽先生講

吃完飯齊齊整潔，洗先面。

大光畫刊 第七十三期

沒有一個不留心聽

養成有秩序的習慣

吃來津津有味

自由嬉戲的另一鏡頭

騎木馬

宿舍前的自由嬉戲

有飯大家吃

長堤七妙齋對面
美倫攝映院 電話一四九二九
美倫映相 美倫人像 似模似樣 有目共賞
美倫是嶺南 培正 培英 眞光校友聯辦！特例優待各校同學！歡迎社團相，結婚相！
美倫是集中港，滬人才實現時代藝術底總集團！
美倫十彩相更爲特色！美倫今後更勝從前！
美倫常年法律顧問李湜芳大律師 鄭超然大律師

漢民北路 永漢
即日最後一天 一點半 三點半 七點 九點
派拉蒙大名畫 空戰壯烈猛片
探照燈金蛇萬度，高射炮火力貫空！
美國空軍總部全力協助攝製
電影皇帝雷米蘭領銜主演
美國天際泡擊示威，轟炸巨城市！邊城防空施用武器，血戰飛將軍！

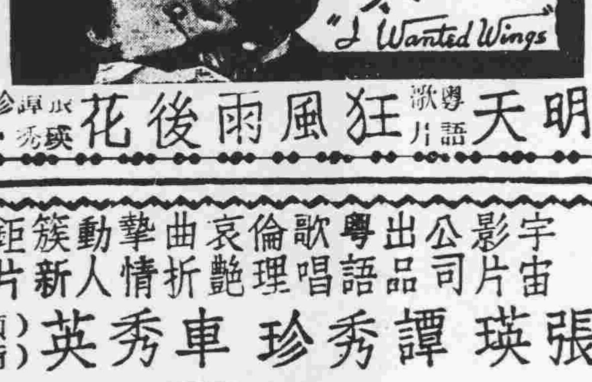

明天 粵語歌片 狂風雨後花 張瑛 譚秀珍

中山戲園 今天獨家優先獻映 上午十二點 一點半 三點半 七點半 九點 插曲三闋
宇宙影片公司出品 粵語歌唱倫理哀艷曲折摯情動人簇新鉅片
張瑛 譚秀珍 車秀英（領銜主演）
狂風雨後花
前塵·舊歡·閨怨
花燭良宵 通緝令到 新郎倒運 瑯璫入獄 章台買笑 寃家路窄 妻嫂相遇 無地自容
艷艷 義烈 淒慘 動人

大利年劇團又一新劇：
馮志芬編 妻控夫姦 出人意表！拍案驚奇！
疑雲疑雨鄧碧雲妻控夫姦！
還君雙淚呂玉郎忍割情絲！
月移花影廖俠懷捧打假鴛鴦
人約黃昏張舞柳有寃無路訴
寃案重重謝君蘇清官難斷案
爲人作嫁黃秉鏗二叔公耳聾
明晚首演 敬請從速定座

電話一七一九二·一六六五三
海珠戲院 即演 大利年霸劇團
今晚獻演 詼諧鬥智香艷奇情喜劇
賊仔戲狀元。
賊仔計。狀元才。你有乾坤我有日月
廖俠懷週身賊仔計 呂玉郎滿腹狀元才
鬥智拍案叫絕場
黃秉鏗 呂玉郎 鄧碧雲 張舞柳 謝君蘇 廖俠懷
羅家鳳 呂雁聲 梁雪珍 譚佩蓮 朱兆璣 蔡乃斌

第五屆正牌龍鳳劇團吧喇爆出標青新戲
香艷絕倫 銷魂奧妙
一刻千金
明晚首演 注意定座

豐寧路·留覺電話一三八七二
太平戲院（即演）
到處奪標☆長勝班霸 正牌龍鳳劇團
今晚開台 大甲袍 瑰麗堂皇宮幃秘史
多情宮主痴駙馬
李耀良·陳劍仇·聯合編撰
秦小梨 妙計試郎心。
丁公醒 懦弱老糊塗。
葉弗弱 獻錯了慇懃。
文覺非 偉運奪美人。
馮俠魂 專桶終被倒。
何少珊 連篇怪笑話。
黃雪梅 新 多情枉自作。
原庄新戲 一刻千金 明晚爆出

廣州戲院 時間 日一點半 三點半 夜七點正 九點正
即映聯美公司歌唱古裝豪華浪漫巨片
對酒當歌
英俊歌王 納爾遜艾迪 性格明星 查爾士高賓 合演
美艷歌后 康士登達玲 拍演
「戈戈里巡閱使」編此滑稽 「官場現形記」編此深刻 「馬賽進行曲」編此慷慨
原名 自由之歌 又名 紐約之人假日
跛市長想吃天鵝 貪議員愛女作餌 勇青年自由謳歌 有情人終成眷屬

仁者無敵 民主世界

電影皇帝 法德烈馬殊 新進童星 史奇比荷馬 艷麗女星
以力服人者霸 以德服人者王 以仁義服人者所向無敵！
大華 今日四場 一點半 三點三 七點正 八點九
加演五彩珍聞 絃樂演奏

中華 金聲
今天兩院携手聯映 雷華電公司大樂學貢獻
鮮艷奪目七彩 歌舞肉感香艷滑稽片
畸人艷跡
花拳繡腿 丹尼基 主角
領銜 維珍妮亞美玉 主演
全體美女合演
花嫣玉艷春色無邊·孿生兄弟艷跡連篇

中華時間 軍人（普通）十二點正 兩點 三點 七點 九點 三點正
金聲時間 軍人（普通）十一點半 一點 三點 八點 六點 三點半 九點半
中華明天放映 泰山救美
金聲明天放映 楊貴妃

新星戲院 即映 雷電華大出品 七彩故事漫畫巨片
白雪公主 原名雪姑七友傳
名歌八闋 娓娓動聽 仙友七人 栩栩活靈
下期放映 霓影魔王

中國 頭號靚仔 白雲 千嬌百媚 陳娟娟 第一次合作成功大喜劇
笑 從開場笑到收場！
一點半 三點半 七點正 九點正
粵語對白 桃花依舊笑春風
大中華電影企業公司發行
【下期換影】楊貴妃 肥瀾戰後第一部粵語歌唱巨片：吳楚帆 譚蘭卿主演

第十甫路 電話：一八○四三
新新 七彩戲院
即映 霧士公司 七彩 神怪香艷鉅片
西方夜譚
珍希化 鍾李梨 佛思烈 麥 茂梨 三星合演
下期獻映 哥倫比亞公司機科學偵探打鬥鉅片 神行太保

即日換映 一點半 三點半 七點正 九點正
樂斯
全部肉搏鎗戰空前刺激打鬥巨片
驚險恐怖緊張各份量！·超過上集百份之百
魚雷炸電船 電波毀飛機 鬥劍鑲鋒芒 爆炸火藥庫 利鋸機血肉 汽車撞飛機
化身妖魔下集

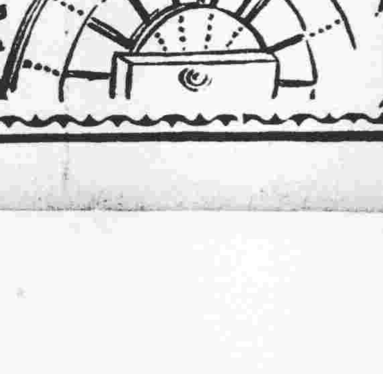

（南）（關）注意 女豪傑鐵騎劫美洛金 鍾馬殊與莎樂美 精武巨星馬倫（合演）
聚精會神大結局

新華 今日四場 一點半 三點半 六點 九點 八點半
驚泣天地鬼神！！
火箭炮狂轟密射 坦克車橫衝直撞 手榴彈紛擲猛投
孤軍困守 傘兵突圍 炮火連天 血肉橫飛
從頭到尾全部斷殺 實地攝製英勇壯烈巨片

赫赫殲敵戰爭片的權威
傘兵血戰萊茵河
英國降傘部隊一頁英勇戰史

介紹廣州兒童福利園

滌竹工班

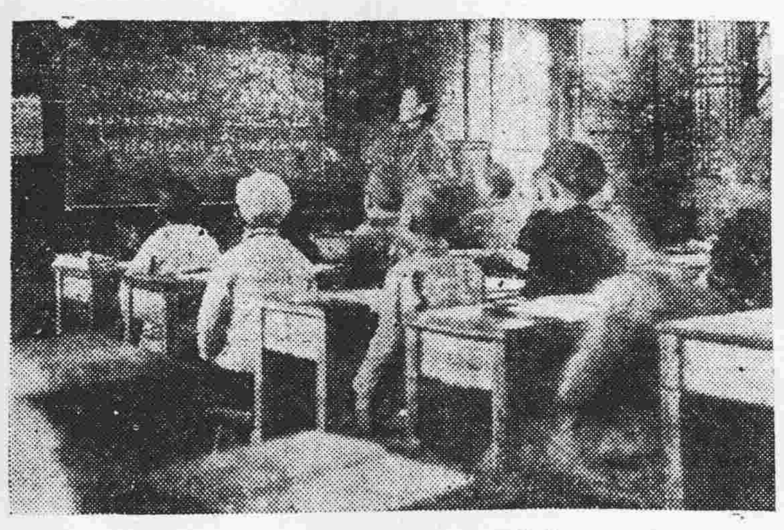
上課情形

注射防疫

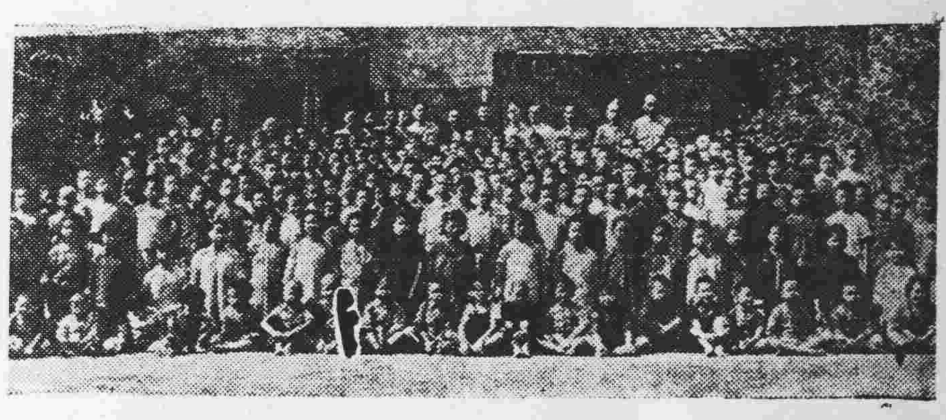
全體員生合照

歌舞隊

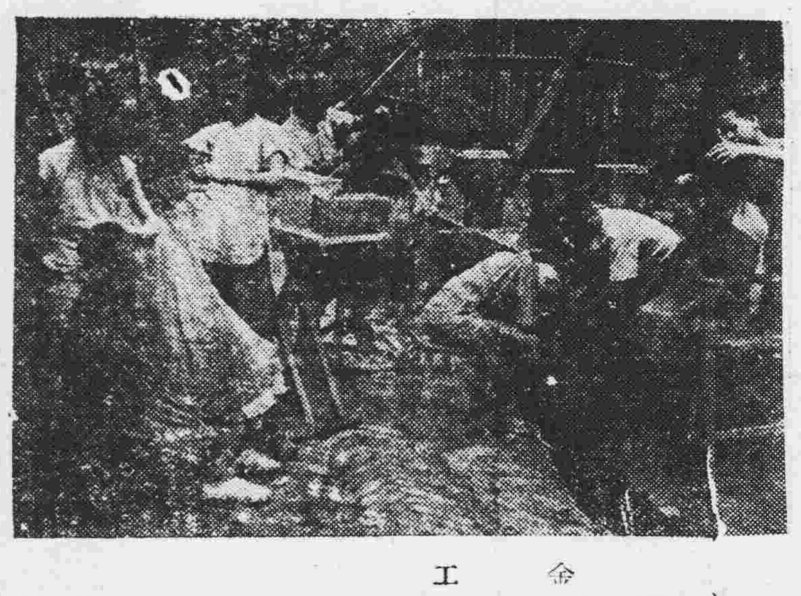
金工

車縫班

檢驗眼睛

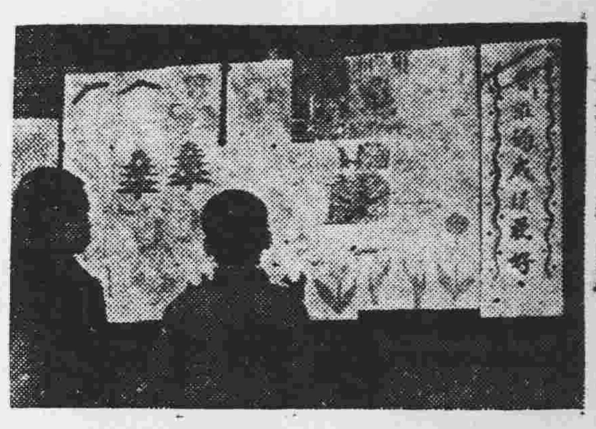
文藝成績展覽

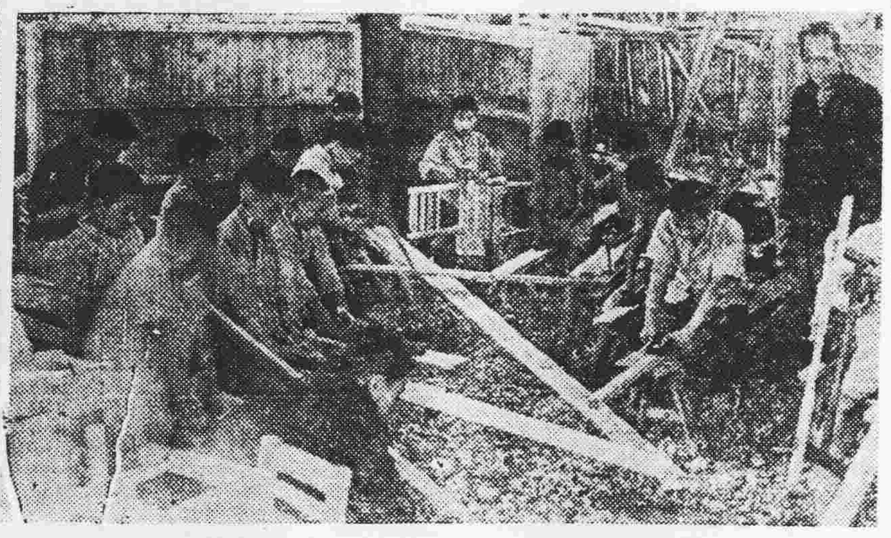
木工班

自己廚

蕭鼓隊

該園施教系統約分爲文藝教育、健康教育、公民教育、生產教育四種，文藝教育：按照現行教育制度授予普通小學課程，並爲陶冶兒童性情組織銀樂隊、蕭鼓隊、歌舞隊，生產教育：爲切合兒童本身需要，符合本會原訂自給自足之主旨計劃教育木工金工竹工造鞋車縫理髮等工藝工場使兒童識字而外兼有一技之長以爲他日謀生基礎規定每日上午授課下午實習工藝。健康教育：該園運動場有排籃球滑梯鞦韆小型皮球等健身設備以鍛鍊兒童體魄並承宗濟醫院指派醫師經常診視各種衛生課程如生理衛生家事衛生等。公民教育：指導兒童組織兒童鄉公所兒童銀行兒童商店等使在商業常識養成民主自治之精神與節約儲蓄助人等美德。（詳情請參閱第八版新聞）

自己煮食

自己辦的書店

樂隊

內外全科女醫師（執理）康靜佳
◎醫務總所　太平南路六十七號　電話一六一九二七
◎婦女分所　下九路一二一號　電話一五一九一
◎留醫所　太平南路五十四號
診症時間　上午八時至十二時　下午一時至五時
主治 難孕婦女
婦科暗病　宮頸炎症　宮歪宮例　月經疾病　赤白帶病　傳染毒症　小便刺痛　早老色衰
特長　科學新法指導受孕
設備X光鏡顯微鏡紫光透熱電療器・專門診驗婦女各症

遺失聲明
本人前領八聯義社第七四八號診章今因遺失除報請註銷外特登報聲明作廢　陳永泰啓　人拾得無效

中型房車廉價出讓
英國摩利士（12）中型轎車一輛已領國字牌照機件良好用油極省有意購置者請撥電話一三七五九或一五四九四接洽引看

醫師 吳強華
專理 包皮　痔瘻　臭狐　白濁　花柳　痲疔
女醫李超凡專理婦科閉經不孕痛經白帶
醫務院太平南路五二號二樓電話：一五八三五號

上九路東八號 仁人醫社
西醫 女醫 岑敬業
卅年診療經驗產婦科。老手接生：採用最新無痛分娩法。
精醫 婦女難孕　疑孕宮病　花柳毒症　白帶經病　留醫留產
神效通經水　主治閉經

醫師 李家杰
專醫皮膚花柳　白濁兩天斷根
包皮手術拾萬　安全無痛
漢民南路十一號　樂斯戲院對面

君患喘而感痛苦乎
若然，切勿諸藥亂投，但服四十餘年馳名老牌，治喘特效良藥。
唐拾義哮喘丸　再佐以包內附裝之哮喘香，則不論新症老症均可漸瘥，而達順氣寬胸消痰定喘
（本埠藥房均售）
廣州下九路唐拾義藥廠發行

前廣東省會公安局醫生　中央國醫館廣東省分館秘書　徐熾生　統理內科雜病一切痛症
專治小腸疝氣
動服睡縮不痛之狐疝　白濁入囊丸紅痛之血疝　女子小腹脹大之癥瘕　陽囊大之寒疝
腎部痛症　四肢腰痛　胃氣痛　久痛　女子帶下
所著 小腸疝氣藥物改良 醫書
經中央國醫館焦館長易堂函悉備存參考
軍政部何部長應欽　陝西省邵主席力子　函悉備存嘉許
廣州市萬福路二二五號　徐熾生啓

余自強醫師
安全無痛剪除包皮過長
根治花柳白毒痔瘻
（醫所）高第路一七七號

上海安芬氏 養陰調肺汁 治咳防癆
粵港總經理　鄭安之

十靈丹　止痛退熱　安全快捷

靈芝大藥房 復員週年紀念
大贈送
送到你笑　祇有兩天
諸君勿失良機
廣州總行太平南路一一零號

X光診斷心肺病　關志雄醫師
（院址）惠愛西朝天路
（診期）上午九時至十二時

華僑注意
產業權威
你要買樓嗎？快來選擇　房屋出讓嗎？請來接洽
美美置業信託行
大路九號　電話一一〇五七

治理肺病醫生 曾少珊 贈醫咳血
痰喘破瘀潮熱止咳止血
到診免費　龍津中路

濁帶無鏡驗難明眞相　疑瘋非何可便失救星
何可醫師
法國新法結束白濁白帶診斷痲瘋　羅四維女醫學學士
根治皮膚癬瘤各種傳染毒症，腎病虧萎，遺精虛損，指導健美、人工受孕
德政街六號

介紹 救眼 李陳濟夫婦大醫師
世代醫眼久享盛名其醫術也用藥代刀不用手術即遠年厚膜點可脫翳盲昏花服藥即明消腫止痛如響斯應遐邇就診者咸稱著手成春本人同住許久知之最深凡患眼疾均蒙治愈特爲介紹俾同患者知所問津焉
李陳濟醫師寓泰康路一六六號電話：一七五九八
律師梁紹羲介紹

女醫師 黃文絢 專醫不孕婦女（包效通經水）
西醫所十八甫路一四一號　留醫越秀北路九八號越秀園電話一〇五三五號

吉普車出讓
茲有國字牌照福特廠產吉普車廉價出讓有意者請到大南路口大觀弄十號接洽可也

新型收音機 雪櫃 廉價出讓
茲有一九四八年最新式結他樂器，雪櫃，收音機，手提打字機出售如合意者請來電話一○二六號麥先生面洽可也

全科醫師 陳道瑞
負責：根治一切性病毒症
專長：皮膚瘡科外科割症
醫所：惠福東路二二二號　電話：一三四六六號

十月火歸臟，調整臟腑請用
天津蜜梨汁
取鮮菓原液製成，味若瓊漿，功同仙露。
用科學方法提煉，一發入口，肺腑清潤。
各埠藥房均有代售
上海華大製藥廠發行
本品可治
唇焦舌爛，口角爆裂，大便秘結，小便不暢，消化不良，口臭胃滯，面多暗瘡，肺燥咳嗽，肝燥眼熱，夜多惡夢。
常服
平肝清熱，降火潤肺。養顏通便，長助消化。
粵行 十八甫八十八號　電話一〇九五八　電報一〇九五

行轅昨晨舉行綏靖座談會
宋主任強調匪我不兩立 吾人應提高此政治警覺

【中央社訊】廣州行轅昨（十三）晨九時，于會議廳召集新任各綏靖區指揮官及有關機關首長，舉行臨時綏靖座談會，到宋主任、黃副主任、繆副主任、鄧副主任、甘參謀長、省府鄒秘書長、徐廳長、市府歐陽市長、警保處李處長，新任各綏區負責指揮官討論今後分區負責各綏靖區問題，及各區之命令後負荷任務，為清剿匪共，力量、負責綏靖一切之事實云：調派各匪，我不卡，副處長，黎副處長，林議長賈中，余主委俊賢，及行轅各處揮官何彤，葉肇，陳文，張光瓊，喻英奇，曾舉直等廿餘綏靖之權責與整飭紀律，嚴明考核，訓練民衆，自衛維護交通等，決議交由行轅整理後通飭施行。宋主席曾起立致詞，對於各綏區負荷指揮官過去均有光榮的勗勉有加，大意謂：今日新派之各區負荷指揮官，實施之經驗，今後而服務桑梓，加重權責，負地方軍事民衆之重託，切配合了解，但重地方治安政治，應注重培植民衆自衛力量，即將加強清剿。痛感過去之……為嚴重，危害國家社會之罪惡事實，但共匪已普遍，匪……以杜漏私走的問題，陳……實在廣東保實力即……謂：現在緝查口立密嚴……吾人應提高此政治警覺云。

九大團體電請復設綏靖機構
請李福林主持

【中央社訊】中華海員工會廣州分會、廣東機器總工會、廣東省總工會、廣東省商會聯合會、廣東省輪船工會、廣州市總工會、廣州市商會、廣州市民船業公會、廣州市船業公會等九人民團體，以本省迭遭匪風披猖，河道不靖，從速恢復，主持綏靖，…將軍主持，督率廣東省…設立綏靖機構，…以安民生，…年來匪患惨烈，水路交通，一切貨物均遭劫掠，…因此匪風日熾，治安日壞，航行停頓，商旅裹足，…經濟崩潰，…民生困苦，…故特電請宋主任…迅速恢復綏靖機構，並請李福林將軍主持其事，…以安地方云。

雷屬商號 公議陳沛

【本市訊】十二日下午六時，雷屬商號假座南建路南榮行公司在雷陽堂開會，到會者：…陳沛之功勞，師長黃何陳琦，…保管人等…並致詞…謝雷陳等，…功績…切實…

輯昇五委員前赴香港

…介鳴新李少棉、五委員前赴香港，進行籌募事宜，伍智梅、為召集人，梁委員少芝、提請廚車、社會處以借用資粥、山總務組去函施賑，借（體）…

冬令救濟在準備中
全市設施粥站五處

冬寒已厲！

【專訊】市冬令救濟會議，昨（十二）日下午，於本市…中南路、西…舉行會議，決議：（一）施粥…站，所需柴米…，本市所需…設粥站五處，…北京路、…黃沙、…等處；…關於本年冬令救濟…

臨時動議：關於本會辦理施賑費用數目龐大，擬推本會委員前往香港募捐，是否可行，請公決案。決議：照案通過，並推伍智梅、梁少芝…

少女少男聯合慶祝聖誕商討

【專訊】廣州女青年會現已將慶祝聖誕之秩序訂定，計自廿日晚開始舉行，時程如下：廿日晚七時半，舉行聖誕聯歡晚會，職業婦女部主辦；廿一日下午三時舉行聖誕國語禮拜，幼稚園主辦；廿二晚七時舉行聖誕慶祝大會，內容有：聖劇（幼稚園），土風舞（華光團），雙簧（友光團），樂光團），個人表演（職光團），話劇（職員），方言劇（婦），遊藝（宿員）等。最後為聖誕老人贈送禮物。廿四日晚七時聯歡會，十二時舉行報佳音。

（又訊）女青年會之「少女部」與男青年會之「少年部」均係兩會所組織之活動團體，兩團團員均屬本市中學之學生，尤以教會學校最多，現該兩部以聖誕即來，特定今（十四）日聯席會議，商討慶祝程序。（敎）

遺產累累！
半齋樓上演全武行
兄弟打鬥重傷多人

【專訊】番禺凌孟正，去世已十餘年，遺下妻子有一女十二人，計有田畝、魚塘、洲地等，其產業約值…，後凌抗戰將有前期，其兄弟凌…為爭產業，與凌…致涉訟，…凌…等…在半齋茶樓…

…忽起糾紛，酒後相毆，凌…互打，…致各人均受重傷，…凌妻往醫院診治，住院治療，…經…被送往法院，…

人種覽會
…南洋紀行…
本報特約記者 勞潔靈

我從安南抵星加坡了，時候是紅燈碼頭登岸。…是柏油建築物，這是香港看來非常都是相像的。自然和大體看說來，還有點覺得幽靜，城市沒有喧嘩，嘈雜，但環境不像是香港。…隨時隨地看到各種各色人種，以我們可以說是人種的展覽會，這不是一個「新鮮的」好比喻嗎？…

集者是白種人，大多數是英人，也有荷蘭、葡萄牙、美國人。…表面上他們看來，很多和氣，但在骨子裏，…他們的…接近…人…

…國人的處境相反，有機會他們就容易看不起人…

…僑…英國的殖民地，…華僑…

…

女職工昨派代表向市府請願
鄧少芳（右）梁安妮（左）鄧佩珊（中）

調處酒樓工會選權糾紛
座談會舌戰一場
女職工代表指出憲法男女平等 工會理事欲去朱局長挽同細談

【專訊】酒樓茶室工會選權糾紛（十三）日下午三時在社會局舉行調處座談會，由朱局長瑞元主持，到會者計有：酒樓茶室工會理事長羅鏡、常務理事陳熙、何壽、陳柱勝、黃棟，友…

…代表鄭揚，女工代表鄧少芳，梁安妮，鄭珮珊，黃慎，高兩人，及朱局長，…開會時勞工首長…，宣佈…

…會員選舉權問題，本會…向來對於選舉權…問題，本會…題名…，女職工…依照憲法男女平等…

粵路北段撞車實況
路局昨公佈

【中央社訊】據粵漢路局息，該局北段撞車實情如次：十二月八日下午三時五十二分，…第二十六次車…與第四十五次…

…路口鋪，二〇〇五號機車與一六六五號機車在…相撞，…工人一名、旅客二人受傷，…被撞死傷…均入…醫院救治，…（按：廣州本路北段車實撞案，…局長稱：…）

本市文化界追悼李登輝

【專訊】李登輝博士，學養湛深，德操堅貞，致力於教育文化事業，凡五十餘年，…士，為紀念李博士功業，定本月廿一日下午二時，在長堤青年會舉行追悼大會。

…復旦大學，創辦寰球學生會及…育才培賢，厥功至偉，啓迪後進，…，月前病逝，…遠道，…一代者宿…，國民政府以博士功在教育，特予明令褒揚，並將生平事跡宣付史館，以彰亮節，本市各教育文化界人…

梧州舉辦油商登記

【梧州十二日專電】華南輪管處梧州辦事處以豆子出口物品之一，本省主要出口數量，為該處已調查花生油、茶油之類如港澳出口、數量，…梧州油商經昨公告通飭各油商登記，以便…辦理。

英遠東重要長官會議
商討港星防務

【香港十二日中央社電】有關香港及新加坡之重要軍事防務會議，今在新加坡舉行，由英國太平洋艦隊司令出席，英國遠東三軍長官，及英國駐遠東陸空軍總司令，英國遠東總督，香港總督葛量洪，及馬來亞總督麥唐納，均參加會議。英軍中將，亦將出席，…會議結果，未經發表。

三角戀愛案
方斐文聲請再議 高檢處昨仍駁回

【專訊】前省府科員方斐文控告周…戀愛糾紛一案，…地方法院檢察處偵查不起訴處分後，…方斐文再向高等法院檢察處聲請再議，…

…

產育院院長易人

【專訊】省立產育院前院長黃慎，新近赴港，由女士陳夫人接任，…職務，向由羅…，因…已派由省府委員兼…，昨日正式接事。

…

潮州各屬代表請剿匪救荒
宋主席表示儘量接納

【中央社訊】潮州同鄉會常務理監事蕭錫三、鄭守仁、許國基、林作民、羅培友、許爾功、詹朝陽、黃島、黃嘯峯、曾潮、參議員方書彪、龍可成、陳唐、岑方澤、孫家哲、張茂、何伯等，以潮屬匪患猖獗，荒歉嚴重，昨晨十時，晉謁宋主席，報告匪情，請求派兵剿匪，又以本年潮屬水災，糧食缺乏，請設法救濟。宋主席以本年潮屬荒情…，允予剿匪…，並設法免除未來糧荒，…請求減免本年及明年田賦，…宋主席表示儘量接納，…分別注意。

省參大會第九日
通過重要提案（續）

（一）…陳參議員…等提：請省政府…通令各縣速將…交通案…，決議：通過。

（二）楊參議員…提：請省政府…以防水災…案。決議：通過。

（三）…參議員…提：請省府嚴令各縣禁止…決議：通過。

（四）楊參議員…提：請…保留…以利建設案。決議：通過。

…

普遍造林

…省府以本省…各縣…請通令各縣…普遍造林…案，…本省…修正通過。

請撥會址

【專訊】廣州市在鄉軍官會第四次籌備會議，決議：（一）先由歐陽駒主席為本會撥借，…本會會址，…公會…通過…開辦，…本會之籌…

在鄉軍官會

請徹底清算善後救濟署積案

…請省政府…，從嚴處決…，以平民憤…案，決議：…照審查意見修正通過。

公路車運費
本月起重新調整

【本市訊】本省公路汽車客貨運價，每月調整一次，現經省府規定，自本年十二月一日起實行，計：客車每公里…千元，…貨車每噸公里一千五百元，…至…

…

九龍民居被迫拆案
請嚴重交涉

…陳參議員…等提：請省政府…香港英政府拆除九龍城民居，…請嚴重交涉，…決議：通過。

…

南雄奸匪敗竄仁化

【曲江十二日專電】南雄團隊百餘人，日前在某地方…剿匪，…

高院檢察處裁定 漢奸案四宗

【專訊】高院檢察處…昨裁定漢奸案四宗：…

…

被匪騎刧
損失約五億元
陽江麻禮渡船

【文化社陽江十三日訊】本月三日…，有…船…由…開往…，途經…被匪…

…

警長受賄 處刑五年

【增城專訊】本城警察局警長黃煥球，於本年九月十四日奉派在永安和電船…護航，…正擬在…，搭客中有…男一女，…藉其…將彼扣留…

東江匪竄過南始向同黨騙詐
第一次被騙去數億元 再次被換洋槍百餘枝

【韶關通訊】南始一帶匪患，有因意見不合，發生內鬨情形，…

…

南雄縣奸匪六百餘又圍攻百順鄉
並將長江道路封鎖 九九旅派隊進剿中

【南雄通訊】南雄百順鄉，駐有團隊一部，近被匪徒偵悉，揚言將該團隊槍枝繳械，九日晚深夜，奸匪六百餘，由清平鄉屬何塘、武岡竄至，將該鄉包圍，並將長江道路封鎖，…團隊二百餘與匪激戰，…九九旅楊旅長派兵前赴進剿中。

【韶關通訊】二區保安副司令楊方新、…南雄一帶清剿殘匪，已告一段落，…

…

清遠縣曉諭民衆勿為奸匪所愚

【清遠專訊】清遠縣長…

…

王皓明辭職未准

【博愛社訊】南海縣長王皓明，現任…

陽春那日墟奸匪竄擾

【文化社訊】…陽春縣屬那日墟，…

寶安匪黨☆圖封西鄉
團隊佈防☆匪不得逞

【勝利社寶安分社訊】…

清遠線兩輪被勒收行水

【清遠專訊】…

容奇鎮商民聯組後備隊

【自治社順德訊】…

二區專署檢查郵件防範奸匪

【韶關專訊】…

順安電輪險被騎刧

【勝利分社訊】…

始興奸匪竄擾各鄉
無法選出鄉長
鄉民聯請迅派兵清剿

【始興通訊】始興奸匪…

陳赤新基圍分兩期興築

【勝利分社訊】…

四會災區冬貸
農行派員洽放

【四會專訊】…

四會東河鄉擊斃猛虎

【四會專訊】…

賣蛇始祖
蛇王滿
馳名已久老手妙製
五蛇讌
外賣到敍
全餐散餐
一律歡迎
連天圍桌早滿
今天定讌請早
樂欄路
電話 一四一五一二

中美美術學校
高級補習
招生
取章處大新路一七六號和興或東華西路中華西街本校